申報

中華民國參拾壹年 柒月柒日 星期貳
今日本報二大張
每份售貳角
第二萬四千五百三十三號
本館地址 上海漢口路三〇九號 電報掛號六〇七八 電話九三三二四八號轉接各部辦事處
中華郵政特准掛號立券總包寄遞之報紙

金龍至尊油 定於本星期六空前大犧牲
務請各界仕女及各大經銷寶號特別注意！

「金龍至尊油」係本廠十六年老牌子。本年度由專家重行配方。改革最新成份。故其品質與藥力。皆超他牌一級。內服外搽。百用百效。歡迎各界試用。比較。批評！茲因「金龍至尊油」久別重逢。今日相見。特舉行特價批發十天。以示優待。逾期即照定價發售。恕不通融。尚祈各界仕女多多介紹 各大寶號廣爲推銷是幸

新星化學製藥廠 謹啓 上海派克路崑屋。電話三四一〇八

新豐股票公司啓事

一昨本公司開業辱承 貴臨復荷寵錫祇以佮待未週深慚輸褻 特此鳴謝並致歉忱

新豐股票公司 經理姚兆瑭 謹啓
地址 中央路廿四號 電話一〇九〇四

禦蚊利器！透涼紗帳・防寒聖品！軟毛巾被 應各界需要

上海帳子公司 今日起 夏季大減價展期七天

出品雙料透涼紗帳・質地堅牢勝普通料・價格所貴無多少(普通料仍照前廉售)

六碼・雙料透涼紗圓帳 每項七十元
七碼・雙料透涼紗圓帳 每項八十元
八碼・雙料透涼紗圓帳 每項九十五元
九碼・雙料透涼紗圓帳 每項一〇五元
四尺・條花毛巾被 每條二十六元
四尺半・新條毛巾被 每條三十八元
五尺・格花毛巾被 每條四十元
五尺・新花毛巾被 每條五十元
十四呎・透涼紗寶寶帳 每項三十六元
十四呎・絲織寶寶帳 每項四十元

南京路五六六號(石路西) 電話 九四五三一號轉

上海帳子公司爲大減價展期啓事

本公司開幕伊始辱蒙各界踴躍惠顧良以備貨供不應求及所處地位狹窄未能悉一容納選購致每日向隅者甚衆本公司除深表歉忱外特針求對策盡力闢大商場增加生產以資普及並一秉初衷勵行花式最多工作最精價格最廉服務最週之四大原則際茲盛暑蚊帳毛巾被浴巾等需用方殷特於今日起大減價展期七天以彌失隅諸仕女前憾

科學煤球

每月用三擔煤球者。可以省去一擔
且能使普通煤球火力更旺燃燒透澈

購科學煤球一袋計二十四隻。無須其他手續。即可在需要加煤球時。每加普通煤球二只。先加科學煤球一只。煤球爐內既通空氣。火力自旺。每三只中佔去一只地位。自然節省煤球。每袋售中儲券十元。今日用過。明日可以再用。可用二個月。用電話或信片通知。即行送上。

中國恒成陶瓷公司出品 愛文義路卡德路東 德家沙花園路六號 電話三七二一六●六一七〇五

行善致富 ● 一舉兩得
第五十二期
慈善獎券
售券最後九天
七月十六日在逸園當衆開獎

頭獎 每號一張。每張中儲券二元 最高獎中儲券獨得現鈔 六萬元
頭二三四等獎均有末二字獎
總經銷處 逢興貿易公司 虞洽卿路二〇五號 電話九〇〇三八號

中國酒業銀行股份有限公司

籌備處第　號公告

本行茲已開始籌備組織設籌備處於仁記路一一九號三樓五五五室電話一三三〇四號一俟就緒即行擇期開業 特此通告諸維 公鑒

中國酒業銀行籌備處謹啓

綠寶公司啓事

本公司前售出之菓汁棧單曾於四月廿八日及六月十七日分別登報通告在據但至即日止仍有少數客戶尚未如期提清茲應各客戶之請求暫爲展緩關於一切手續務希於本月十一號內持該棧單親臨本公司面訂辦法倘再逾期概作廢紙除專函奉達外用特登報聲明諸希 諒察

一大保險股份有限公司舉行創立會通告

本公司業經籌備就緒茲定於國曆七月十一日星期六下午二時假座寧波路錢業公會舉行創立會屆時務祈各股東撥冗蒞臨共策進行至爲盼禱除專函通知外特此公告

一大保險公司籌備處謹啓

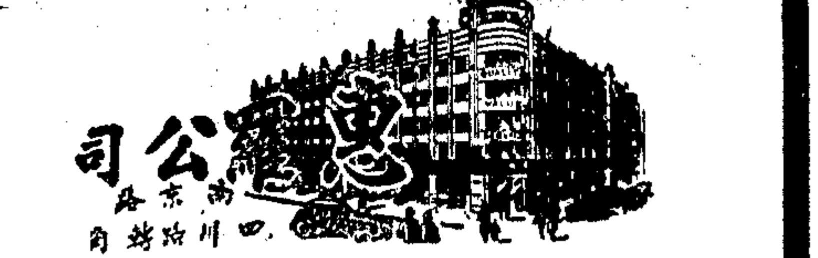

特價出售 大批美國綢

素色塔府綢 全黑及各種艷麗顏色
夏克絲更料 素色及印花均備
不縐眞絲羢 各種鮮艷顏色均有
拷花塔府綢
閃光塔府綢
艷麗印度綢
美國密倫綢
時新瑪樂縐
絲織雪琍綢
美麗印花緞
華貴織錦緞

自明日星期一起 陳列舖面 開始出售

保羅生 瑞士 皮鞋公司
靜安寺路一〇四一號
靜安寺路一一五二號

聯合大減價七天

自七月六日起不顧血本全部現貨減價出售（減價期內定貨不應）欲購高貴而便宜之新式皮鞋者莫失良機

信大錢莊股份有限公司舉行創立會通告

本錢莊籌備業已就緒茲訂於國曆七月十九日星期日下午二時假座寧波路錢業公會舉行創立會討論章程並選舉董事監察人屆時務請各股東撥冗貴臨共策進行除專函奉達外特再登報公告

信大錢莊籌備處謹啓
地址北京路五二二號電話九四九一〇轉

上海大豐銀號謝啓

日昨敝號開業辱承 各界碩彥同業先進既隆儀之寵錫復高軒之蒞臨厚誼深情曷勝銘感祇以招待未週簡慢殊多謹佈歉忱並伸謝悃諸維 垂鑒不具

大豐銀號謹啓

營業種類：銀錢業務商業往來活定存放棉紗布疋公債股票兌換貨幣等行市準確服務忠實如蒙賜顧竭誠歡迎
地址霞飛路六九二號(馬斯南路口)電話七五五五三・七九一〇八

長安保險股份有限公司召集創立會通告

茲訂於本月廿一日(星期二)下午四時假座香港路五九號銀行俱樂部五樓舉行本公司創立會通過章程選舉董事監察人除分函外特此公告

籌備處九江路大陸大樓六〇四號 電話一三〇九六七八

上海新都飯店股份有限公司召集臨時股東會公告

茲經本會第二次董監聯席會議決議本公司以適應環境及發展業務起見實有增資之必要即訂於七月八日下午三時假座新新公司七樓西餐廳舉行臨時股東會議磋商增資辦法希 各股東準時蒞臨倘因事不能到會請照章委託代表出席否則所決議各案概作默認除函達外用特登報公告

上海新都飯店股份有限公司董事會啓

吳麟坤律師代表錢乃祿君爲先父仲芳公先母錢沈氏遺產緊要聲明

上開當事人委稱先父仲芳公逝世之後所有遺產原由先母沈太夫人保管先母棄養後其所遺之首飾當憑房長錢芬君姑母沈錢氏三姊張錢氏家兄乃江姪女金官及鄙人等共同協議除提出一部份變賣得價清償先母之遺債外其餘當衆平均分受其他未及均分之遺產及有關遺產之契據等均封存先母房中以待檢點後再行分析距家兄家嫂不顧他人法益竟私自毀鎖開啓擅將封存物件任意攜去其詳細情形曾託貴律師代函交涉在卷乃家兄不知悔悟依然任意妄爲不惟措不將攜去各物交出分析且有將先父生前以錢仲記錢貴記戶名在松江青浦兩縣所置之山地田產房屋及辰山錢仲記採石堂口等意圖私擅處分情事茲恐外界不明眞相受其愚弄爲特委託代爲登報聲明凡先父母及所用錢仲記錢貴記戶名之一切不動產或其他財產合夥事業等非經本人同意無論何人不論有任何行爲均屬無權處分概不生效又先父所遺「仲芳」及「錢貴記」兩圖章自先父逝世後即歸家兄保管早已擱置不用應請合併聲明作廢等語前來據此相應代表登報如上諸希公鑒

事務所北京路一三七號電話一五一二七|九號

文青 黛雲 結婚啓事

我倆情意相合，誓結同心，謹訂於中華民國三十一年，七月七日在上海結婚，時值非常，一切從簡，特此敬告親友。

席文青
薛黛雲

上海特別市米麥雜糧油餅業同業公會會員
上海調劑民食油類辦事處
上海食油同業批發處
爲變更食油價格通告

茲因奉命自本月七日起將食油價格均予變更購買人可依照下列規定價目向各食油零售店購取特此通告諸希 公鑒

食油種類	每市斤零售價格
生油	壹圓二十九錢半(工部局・公董局百分之二抽稅須另加)
豆油	壹圓二十四錢半(仝上)
菜油	壹圓零九錢半(仝上)
清油	壹圓二十四錢半(仝上)
蔴油	壹圓二十四錢半(仝上)

上海食油同業批發處 上海四川路三三號企業大樓五一七號電話一七七七二號

七七五週年 日發表綜合戰果

各方面發表談話及感想

▲東京六日同盟社電 日大本營六日下午四時發表、中日事變發生迄今、已屆五週年、在此期間、日陸海軍部隊在華所獲綜合戰果、及日方損害如次、㊀綜合戰果截至本年六月中旬止、甲、渝方陣亡約二三八〇〇〇〇人、乙、擊沉並擊破艦船如下、巡洋艦七艘、驅逐艦一艘、砲艦十二艘、及其他約一三〇艘、丙、擊落並擊毀約飛機二八〇〇架、丁、主要截獲品、有各種砲五〇〇〇門、重輕機關槍二四二〇〇挺、步槍六〇三四〇〇枝、汽車(包括戰車裝甲車在內)三〇〇〇輛、鐵路車輛二七六〇輛、戊、捕獲船舶艇約一四八〇艘、清除機雷約七五〇〇枚、㊁日方損害陣亡(本年五月以後之陣亡者、因調查尚未完畢、故未包括在內)一一二一一人、喪失飛機二四〇架、

東條首相談話

▲東京六日同盟社電 東條首相爲中日事變五周年紀念、特發表談話、略謂、過去吾日本對重慶方面始終採取和平方針、以期圓滿解決、乃彼等錯認吾人之實力、以致在英美野心家之援助下、使事變愈益擴大、迨汪精衛氏脫出重慶、致力和平、中國和平地區之建設、在吾日本協力之下、亦濟濟邁進、乃英美兩國、企圖制霸東亞、竟繼續援渝、並包圍吾帝國、威脅吾生存、此所以去冬被逼與英美宣戰也、賴帝國陸海軍之精强奮勇、所向無敵、英美荷等在東亞之根據地、業已完全覆滅、援渝路綫、亦全告截斷、計自七七事變經大東亞戰爭而至今日、不獨大東亞建設已濟濟推進、且已確立必勝之基礎、在東亞各地、掌握絕對主動權、同時中國國民政府且又明示與吾緊密協力、吾帝國政府在過去已屢次聲明、協助國府之發展爲根本方針、而與中滿泰三國、協力建設大東亞新秩序之決意、亦決不稍容改變也、

汪主席之感想

汪主席發表紀念文、略謂、大東亞戰爭發生至今、已半年有多、而全面和平、尚未能實現、實在是一件痛心的事、日本在大東亞戰爭以前、已經說明建設東亞新秩序之意義、在防止共禍及排除英美經濟侵略、在大東亞戰爭後、這些理論、已成爲事實了、整個東亞、國民政府及滿洲國已與日本協力、泰國已與日本駢肩作戰、其餘東自菲律賓、包括英荷屬地、西至緬甸各處民族、莫不以脫離英美荷羈絆爲快、印度獨立、氣勢日益昂上、日本政府、已經聲明援助印度獨立、可見整個東亞在客觀上及事實上、已經一致、以完遂大東亞戰爭、協成大東亞建設爲共同目標、我今於七七五週年之際、特鄭重的提出以下幾點、第一、我們應該重新着手於心理建設、體認大亞洲主義之遺教、一心一德、協力大東亞戰爭、即所以實踐大亞洲主義、第二、我們應該知道所謂協力大東亞戰爭不是空言、而是要見之於實踐、我們應該以心力物力、貢獻於大東亞戰爭、同時我們應該努力在農工商業上、實行有計劃的生產政策、使我們的國力民力日日增進、如是則大東亞戰爭、因我們的協力、而益形順利、我們的國家民族、也因大東亞戰爭的勝利、而得到解放、第三、我們應該知道實現全面和平協力大東亞戰爭之要著、重慶方面傾向和平的、我們應該與之心心相印、解除其壓制束縛之痛苦、使之踴躍參加和平陣營、集中全國心力物力、以從事於大亞洲主義之實踐、二十七年十二月二十九日、我所發的艷電、如重慶方面能够接收、則二十八年九月初間、歐戰爆發的時候、中日兩國、已經能够以同一步伐應付世界事變、日本得到順利的發展、中國也可得到恢復元氣、更求進步的機會、何至蹉跎至今、現在如果再蹉跎下去、恐再無挽回的希望了、盼望重慶方面在此一髮千鈞之際、速速反省、

畑總司令談話

▲南京六日同盟社電 七月七日爲中日事變五週年紀念日、日駐華軍總司令官畑俊六大將、特發表談話、略謂回顧中日事變發生以來、戰略上已經過三個階段、第一自戰爭開始至攻陷南京爲止、第二由南京陷落至攻陷武漢三鎮、第三由佔領武漢三鎮至大東亞戰爭發生、駐華軍一面作戰、一面竭力確保佔領地域之治安、在政治上及經濟上、推進建設工作、即在政治建設上、依據處理事變大方針、致力强化國民政府、在經濟建設上、則中日提携、今駐華軍已進入與渝方實行最後決戰之階段、即最近日軍在華北實行攻擊共軍作戰、在華中方面、實行浙贛作戰、在華南方面、亦發動攻勢、在各地擴大戰果、余於茲再重申吾人之決意、日駐華軍決以堅忍之精神、竭盡棉薄、向完成作戰目的之途邁進、

贛省日軍戰報

▲江西隨軍記者六日同盟社電 日軍精銳部隊、決心進擊南昌以南三角地帶第五十八軍所部二萬人、今晨已到達樟樹鎮東北三十五公里與豐城西南之某地點、現正猛攻該軍新編第一師第十師、第五十八軍、按日軍於昨晨攻擊、今日與自崇仁區域向西前進之其他日軍協同攻擊、

印自由黨領袖發表談話

▲里斯本六日同盟社電 印度自由黨領袖 薩布魯昨日宣稱、總督府行政委員會雖已擴大範圍、印度委員雖已增至十人、但其政權及其組織、實際上並無變更、英內閣印度事務部對於該委員會之控制、實最有力量、現任印度事務大臣愛梅立之爲人、在印度方面無論何黨何派、莫不視爲英帝國中最不可信任者、至於英國掌璽大臣克里浦斯屢次電稱、切望取得印度國民黨及印度回教同盟同意云云、適足使印度各黨各派離異而已、

應城南方戰事

▲漢口五日同盟社電 日軍三日晨進擊錫葉背(距應城南方約廿八公里)附近之新四軍第十五旅約萬五千、於四日晨將其司令部所在地錫葉背完全佔領、繼向附近一帶進擊中、

美國共和黨改變方針

▲紐約五日哈瓦斯社電 民意測驗院近就美國應否積極參加戰後任何國際組織一項問題、徵詢各共和黨黨員意見、其中表示應行參加者佔全數百分之七七、較五年前該院舉辦同樣測驗時增加百分之四十、按當一九二〇年國聯會成立時、反對美國參加者、即爲共和黨、觀於上項測驗、可知共和黨方面茲已改變方針、

日機轟炸桂省

▲廣州六日同盟社電 重慶傳來情報稱、重慶當局透露、日戰鬥機萃於星期六突襲廣西東部之懷集與賀縣兩城、在賀縣上空會發生空戰、另一隊日機並二次轟炸桂林、

委內瑞拉公使向教皇遞國書

▲梵蒂岡五日哈瓦斯社電 教皇庇護十二世本日除接見教廷國務卿瑪格里奧納紅衣主教外、並接見委內瑞拉新任駐教廷公使勃里塞諾並向之呈遞國書、另據官方宣布、教皇邇和多日、現已康復、將於明日照常接見賓客、

法國農長廣播

▲維希六日哈瓦斯社電 法國農業部長勒洛亞拉杜利本日發表廣播演說再度籲請法國農民努力收刈、務期民食無虞匱乏、緣根據最後統計、本年小麥收穫、困難甚多、勢將無法供給充分食糧、惟是同胞素來信賴農民、深知無論統計數字如何、法國農民必不致使其同胞饑餒、

蘇聯中部前綫劇戰在進行中

德軍正謀開闢路徑俾南下進攻高加索

▲德元首行營六日海通社電 今午德軍戰報稱、東歐南段軍事行動、按照預定計劃進行、困於頓河迤西之敵軍勁旅、在剿滅中、蘇步兵及坦克車隊企圖進襲營救無效、德機協助陸軍作戰猛炸敵軍給養之交通工具及鐵軌公路等、沃瑞爾之北、敵軍勁旅進犯、雖有敵機及坦克車之協助、仍被擊退、敵坦克車被擊毁多輛、戰事在繼續中、昨日東歐空戰之結果、敵機被擊落一百二十七架、我機僅損失三架、

▲熊城六日同盟社電 德軍在强大之攻勢下、已越過頓河之上游、向莫斯科・羅斯托夫鐵道綫上之維洛尼其進展、經五日之攻擊、已獲有進展、據報告稱、丁莫生柯將軍之蘇軍有將被切斷與北方蘇軍隔絕之危險、守衛頓河前綫之蘇軍、處境現甚危險、必須立即設法避免、德軍渡過頓河後、其進展情形、尚無詳細報告、蘇軍坦克及砲隊之反攻並不能阻止德軍戰車之前進、德方公報稱、庫斯克與貝爾格勒方面已將大量蘇軍包圍、倫敦方面亦並不諱言該方面蘇軍地位之嚴重性、自庫斯克至庫比安斯克一百五十英里長之戰綫、德軍已突破數點、過去二十四小時內、德軍之壓力不減、今日蘇聯中午補充公報稱、貝爾格勒方面、德軍已有楔形突入、昨晚莫斯科報告並已承認波克將軍在庫斯克方面進攻之軍隊共達十一師之衆、五師步兵、四坦克師及二摩托師、在莫斯科西北之加里寗之北面、自星期五起戰事不息、尚未詳細戰報、

▲柏林六日同盟社電 德軍總司令部昨夜宣佈、德軍在蘇聯中部總攻後、庫爾斯克與卡柯夫方面之鉗形攻勢、業已取得聯絡、紅軍數隊被殲滅、俘虜及戰利品甚多、紅軍以戰車及大砲反攻、均未得逞、

▲莫斯科五日哈瓦斯社電 蘇聯官方發表公報稱、庫爾斯克前綫我軍與德軍步兵及坦克隊接戰、貝爾格勒及伏爾卻斯克前綫、劇戰亦在進行中、其他各綫無甚足述、此外、紅軍機關報「紅星報」發表補充消息稱、庫爾斯克前綫、德軍以步兵九師、坦克車隊四師、機械化步兵隊二師、向我軍陣地進攻、劇戰刻在進行中、德軍坦克車隊曾在數處竄入我軍防綫、惟該綫北路我軍曾擊敗德軍二團、收復村鎮四處、貝爾格勒前綫敵軍、雖猛烈向我軍進攻、但我軍陣地仍屹然未動、伏爾卻斯克區前綫、曾一度沉寂、現德軍又復向我進犯、在此一短狹之陣綫中、德軍使用坦克車、不下二百輛之多、昨夜德軍會在我軍陣地突破裂口數處、惟經我軍猛烈反攻、德軍未能再事深入、

▲瑞士京城五日同盟社電 據德國官方宣佈、克里米亞半島(包括冠爾許及科松納斯在內)、現已全部入德軍手、其實蓋謂、蘇聯方面自塞巴斯托波爾要塞退出之殘軍已被肅淸、

德軍戰略

▲瑞典京城五日哈瓦斯社電 據此間中立國軍事觀察家意見、德軍在東綫之夏季攻勢、宣傳已久、現在業已發動、德軍當局自當不遺餘力、以最少之時間、達到其進攻目標、德軍戰略係在庫爾斯克及貝爾格勒兩區、採取包抄行動、以期會師伏隆納耶、蘇聯方面已承認在庫爾斯克及貝爾格勒之東退却、但退却至何種程度、則德、蘇兩方均未說明、據昨夜消息、德軍左翼先頭部隊、業已開到頓河、並已在伏隆納耶附近渡河、其右翼鐵甲車部隊、同時亦已開到沃斯哥爾河左岸、其地係在斯泰利斯科及伏魯伊基兩城之間、庫爾斯克方面蘇聯軍隊、因有首先被圍之虞、據德國軍界暗示、該方面德軍作戰目的、不在佔領土地、而在消滅紅軍、德軍此次作戰、調用飛機、戰車甚多、蘇聯方面昨日承認、德軍戰車爲數在二千輛以上、惟現在進行之戰車戰、似僅爲大規模步兵戰之前奏、一般人相信、德軍一俟攻克伏隆納耶即將南下、直趨伏爾加河下游、俾可開闢路徑、進攻高加索、至於其他方面、亦不致安然無事、莫斯科西面一百英里卡次克區戰事已在進行中、莫斯科西北加里寗方面、蘇聯已承認防綫被突破、德軍損失戰車二十七輛、列寗城方面、日來亦稍見緊張、德軍長射程大砲正向該城外圍及克隆斯達港猛烈轟炸、蘇聯方面亦已準備應付德軍之正面攻擊、援軍每日經由拉多加湖運往列寗城者源源不絕、此項運兵船隻、復於歸途將危城中之婦孺乘便載出之、

東綫形勢

▲蘇聯邊某地五日哈瓦斯社電 據探悉、東綫方面德軍統帥部現正致力於隔斷唐納資及頓河區域蘇軍之後路交通、據軍事專家觀察、東綫之形勢、大致如下、㊀德軍攻勢不僅以庫爾斯克至卡柯夫一綫爲限、中路各處殆均包括在內、尤以貝爾格勒爲然、㊁德軍在頓河上游、據有寬闊之立足地、成一凸形陣地、如德軍能長久扼守、則丁莫生柯上將所部陣綫有被截斷之危險、德軍之最近目標、顯在佔領伏洛納耶城(在頓河上游)、蘇軍已沿奧斯戈爾河設防、堅決抵抗、奈因狄姆城已被德軍佔領、故不得不實行退却、惟奧斯戈爾河中部之蘇軍陣地、依然無恙、貝爾格勒蘇軍亦仍與庫爾斯克蘇軍保持聯絡、截至目前止、德軍在頓河流域之確切陣地如何、尚未明瞭、大約係在奧斯特洛爾克以北地帶、另據德國非正式消息、德軍已在伏洛耶邇南某某兩處渡過頓河、除非蘇軍能儘速反攻、否則丁莫生柯上將所部與高加索之水路交通、均將被阻、據前綫消息、紅軍抵抗極爲堅强、總之、此次德軍戰略、與上次進攻唐納資將如出一轍、即一朝德軍在唐納資建有堅强橋頭、則蘇軍陣綫即將混亂、

德機活動範圍 柏林官方宣布

▲柏林五日哈瓦斯社電 官方宣布、昨日氣候晴朗、德機活動範圍、北自北冰洋南迄紅海、活躍異常、㊀北角及斯庇資堡間、會發現向東駛行之護航隊一隊、德方俯衝式轟炸機、當即加以攻擊、其中貨船四艘、約二萬四千噸被擊沉、另有十一艘被驅散、我敵並曾在該處與敵機發生空戰、擊落敵機四架、茂曼斯克城區及港口、亦遭轟炸、六千噸貨船一艘受損甚重、㊁東綫北路、德機集中破壞敵方交通綫、增援前綫之敵方摩托化部隊及輜重隊、均被殲滅、伊爾門區敵軍各倉庫及砲兵陣地、併遭轟炸、㊂莫斯科區數處遭受夜襲、庫爾斯克及卡柯夫間、德軍步兵所以能進至頓河流域者、亦係得力於空軍之助戰、㊃黑海東部沿海各港口、亦遭襲擊、貨船兩艘受重創、港口數處起火、以上諸役、我方共擊落紅軍飛機五十七架、德機四架失踪、㊄北非方面、德、義空軍聯合攻擊敵方各飛行場、擊落英機十九架、空戰以埃爾瓜泰拉根據地及蘇彝士運河一帶爲劇、瓜泰拉鐵路站及航空港、摧毀無遺、㊅德義飛機並襲擊馬爾太島、遭受猛烈抵抗、英機共被擊落十四架、

集中大藥房 特價發售
强力米太寶靈片
武田大藥廠出品之維他命B1製劑强力米太寶靈藥片其效力與價值早爲各界深知毋庸介紹茲爲推銷普及起見特價發售一萬瓶
並贈送精美紈扇一柄以答雅意
凡購武田牌各種新藥贈送火柴一盒
上海白克路七四〇號王家沙口 電話三六三四九

唐拾義久咳丸
●功用說明●
治憂愁痛傷之咳 治喉痛聲嘶之咳 治老人虛弱之咳 治天行時症之咳 治喉痛虛咳之咳 治胸膈痰涎之咳 治腎虧夜咳之咳 治日喘無咳之咳 治痰咳無應驗之咳 治跳咳難如咳 治心悸不氣喘咳誠日吐血咳 之黑無痰咳嗽
治夜不安眠之咳 治重孕產後之咳 治胎前百日之咳 治四新勞病之咳 治新胃滯之咳 治酒色咳痰之咳 治咳嗽白飽患之咳 治金之湖熱盜汗之咳 治破之纏綿之咳 治不愈品也
上海愛多亞路唐拾義藥廠發行

赫立維他 比目魚肝油精 膠囊・滴劑
日常食物經過烹飪後、其維他命消失甚多、不足供人體之需要、故欲充沛吾人營養、必須日服赫立維他。赫立維他所含之維他命成份、絕對準確可靠、著名醫師一致採用。
HALIVITA

張裕 葡萄酒 白蘭地 補血益氣 功效偉大 各大公司均售
上海發行所 新世界西首 電話九一二二三

中國歷代鈔票展覽會
經三十餘年搜羅、集四千多種鈔票。有數百年前珍藏、從未作公開展覽。值茲幣制變更、瀏覽興趣無窮。
展覽日期 七月四日至十二日止
地點 八仙橋青年會
售票處：青年會 每券三元團體滿十人者對折(祇限上午)
名譽會長 袁履登 聞蘭亭 會長 聞蘭亭 胡大齡 會長 管江民 總幹事 秦春芳

揮汗如雨 一切行動均感無力！
夏日之熱，使人揮汗如雨，疲勞異常，失眠，不思飲食，身體日漸羸瘦，對於一切事業均感厭煩，辦公亦覺無力，此均因營養不良之故也。若素爲營養之最有效藥，其成份爲維他命B1 B2……B6多種活力酵素，賀爾蒙等，故爲吾人夏日不可缺之營養藥也。
各大藥房均售
若素 胃腸營養

生殖腺荷爾蒙蛋黃素等製劑
馳名補品
補爾賜保命 補針 補丸
●滋補全身神經系之衰弱 各種虛弱疾病之大補劑●
●醫治男女性機能之衰萎 補助戒煙解毒之特效品●
近年補劑充斥，醫藥兩界，及社會人士，皆知補爾賜保命，爲滋補男女神經衰弱，身體虧損之大補劑，故於一九三二至一九三六年之四年中，每年銷售一萬盒以上，因其質地精良，效力宏大，爲各大藥房所推崇。
服用補爾賜保命可防治胃病痊夏
補爾賜保命，其功效能强身補血，補腎補腦，胃病，預防痊夏尤爲對症良劑，因其成份富含維他命B結晶，能調整腸胃，補助消化，且補力强大，而適宜於盛暑困頓之人，藥性安全，絕無流弊，若根除，他
售價 一百顆裝原售十三元五角 十支裝男用補針原售十五元五角 十支裝女用補針原售念二元五角 九折實售念九元 九折實售念七元
電話購貨 三六〇二九一 三一八二一

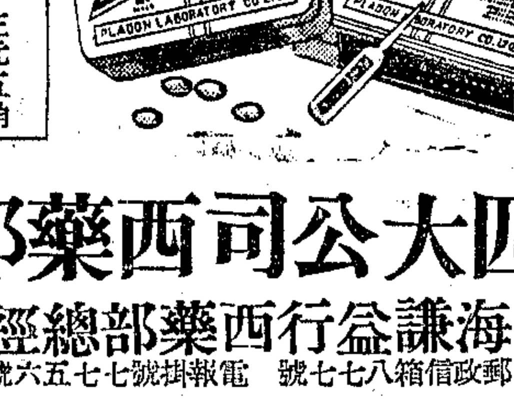

四大公司西藥部
上海謙益西藥行總經理
郵政信箱八七七號 電報掛號七七五六號

日內仍以舊價九折發售

雙美人香粉

武田牌 强力米太寶靈片
食慾不振 常感疲勞
體內維他命B1如有不足，則胃腸之機能遲鈍，同時食慾不振，消化不良，大便秘結，更進，則全身違和，動輒疲倦，無耐久之力，此時如欲醫治，惟有高單位維他命B1劑强力米太寶靈片功效第一。
各大藥房均有經售
武田大藥廠

一粟通 通便緩瀉劑
一粟通爲無味無毒無刺戟之緩瀉劑。性質和平。不害腸胃。專治一切便秘。見效迅速。定價低廉。經濟無比。
上海新亞藥廠製造 小包裝全滬煙兑店均售

武田牌 撟疾兒片
扁桃腺炎(喉蛾) 丹毒(流火)淋病
撟疾兒乃治療化膿性疾患之良藥，丹毒，尤如對於扁桃腺炎等疾患，更有特別優秀之效果。
包裝：二〇片 一〇〇片
武田大藥廠
各大藥房均有經售

司汝南醫師診所遷移通告
診所現遷至福州路221（五洲大廈412B） 電話一九七九九轉接 門診上午十時至十二時 下午一時至四時 住宅電話二一四三八 星期休息

開明房產股份有限公司召開臨時股東會通告
茲訂於七月十九日（星期日）下午一時假座寧波旅滬同鄉會四樓召開臨時股東會討論公司業務除函遞外特此公告 董事會啓

報喪
任太夫人（祖謙先生之令堂）於國曆七月六日上午十時壽終擇於七月七日下午新鐘三時在大西路惇信路口樂園殯儀館大殮特此奉聞 宜興任樹滋堂賬房具

吳宅訃告
楊澤蘅女士於民國三十一年七月四日下午七時五十分鐘逝世主招時茲擇於七月七日下午二時致儀式在中國殯儀館大殮即日在虹橋公墓安葬謹此報聞 夫吳景祥率子剛 女湄 哀啓

樂園殯儀館
首先發明瓦斯汽車 迎接遺體不另取費 全滬獨一電氣樂隊 大禮廳 經濟廳廿五元 不加車費 宮殿廳及各式大小花廳一概不加車費雜費 另備團體客車便利送客 寄柩自二元起 花園寄柩六元起 電話二三一三六轉接各部 日夜服務 經理室二三一三〇 地址大西路惇信路口

中華殯儀館 電話二〇〇八五 經濟禮堂卅元 包括接屍 福祿廳 汽車接屍不另收費 館址小沙渡路海防路口 乘廿四路電車直達

中華慈幼協會鳴謝第九五號 茲承熊毛彥文委員經募陳彬龢先生經捐本會難童教養費中儲券二千元 熱忱救濟感佩無已特此鳴謝 會址愛多亞路中匯大樓二〇八號 電話八二一七三

補血強壯 補爾多壽
秘藥公開 東亞第一的保健良品一試便知神奇！
蓬萊確有神仙藥 補身強精享大年
・大連・天津・上海 株式會社 藤澤友吉商店 B.171

三十分鐘即可見効
得妙賴此
●最新發明的罨法濕布藥
●立刻止疼消腫自療速癒
感冒，肺炎，咽喉雜症，外傷，浮腫・中耳炎，關節疼，立癒 D.178

阿買巴 赤痢特効藥
塩野牌 好痢親片
本劑之速服亦能簡單治癒由於赤痢・疫痢等所傳染之惡性痢疾
T2 株式會社 塩野義商店 上海出張所 上海西華德路七〇号

阿拉眠竟日激戰 雙方陣地無變動
傳軸心軍與美軍接觸 華盛頓方面未予證實

▲熊城六日同盟社電 埃及戰區之北部，里米爾將軍之軍隊獲得局部之進展，同時英軍在其他各方面之反攻，已被軸心軍擊退，英軍雖竭力企圖進展，但軸心軍堅立不動，英方之報告稱，繼續攻擊羅米爾之軍隊，但一言不提其所獲之勝利，並承認軸心軍損失並不重大，昨日所得報告稱，德方坦克及步兵已衝入戰區中心，激戰正進行中，開羅之公報則稱，阿拉眠區昨日全日激戰，在某一區英軍在晚間實行攻擊，公報並稱，在一次空戰中，英機損失六架。

▲埃及邊境某地五日哈瓦斯社電 阿拉眠區大戰，已歷五日，交戰雙方陣地，似無變動，自沿海通至瓜泰拉窪地一綫，雖有若干處被突破，但整個陣綫仍為英軍扼守，屹然未動，蓋兩日以來，中東英軍司令歐慶萊將軍所部曾發動反攻，甚至將德・義聯軍稍微逐至西面，雙方現在酷熱如炙之沙邱上鏖戰（連日上海之暴熱，比之沙漠，當然望塵莫及）、激戰中心，似在阿拉眠及瓜泰拉間之所謂「瓶頸地帶」，昨晨德軍總司令羅美爾上將一度在該處發動攻勢，傾其所有鐵甲部隊而戰，此項戰略，顯已為英方所料及，故英方早已布置一切，以備迎擊，南非軍隊在阿拉眠北面山地抵抗，紐西蘭軍隊則準備自右翼進攻軸心軍，參加是役之軸心軍鐵甲師，為德軍第十五及第二十一兩師及義大利里都里歐師，總之，大戰方興未艾，開羅方面，認為大局「尚佳」，亟盼生力軍開到增援，以便英軍發動反攻。

▲士京六日海通社電 華盛頓方面雖否認美軍開抵埃及之訊，開羅傳出之消息則謂，日來美軍有由印度亦有由南非乘飛機赴埃及者，復有謂伊拉克之美軍亦已一部赴埃及者，衆信一月前在巴斯拉登陸之美軍，業已開抵埃及矣。

▲里斯本六日同盟社電 昨夜據匈牙利京城無綫電報告，北非軸心軍已在阿拉眠方面與美國軍隊接觸，此乃開戰以來第一次，惟據華盛頓消息，該處及其他各國京城所傳，美國軍隊業已開到近東，尤其是埃及云云，華盛頓方面尚難證實，美國軍事當局對於此訊，不置可否。

▲瑞士京城五日哈瓦斯社電 國民日報柏林訪員本日來電稱，柏林軍政兩界人士，對於北非里比亞戰事之發展，頗為滿意，其對於過去五日中，北非德軍之進趨於阿拉眠四周，未能展續前進，則認為並非不利之現象，至於羅美爾上將之計劃如何，現正保守秘密，但預料不久即將有驚人之消息，聞英軍已在阿拉眠運東，築成一堅強陣綫，英國總司令部正傾其全力阻止羅美爾將軍之軍隊逼近尼羅河三角洲，但埃及戰場被俘之英軍，已達六萬人，據瑞士各報駐英訪員電稱，倫敦人士認為埃及局勢極為危急，但尚非瀕絕境，軍界人士認為阿拉眠之堅守，已使英軍握有極好機會，同時保衛蘇彝士運河之重要措置，亦已布置就緒，總之，此際實以時間為最重要之因素，蓋羅美爾將軍部隊，現正企圖迅速向尼羅河三角洲推進，以防止英國援軍自敘利亞及巴力斯坦開到增防，又瑞士日報駐羅馬訪員來電，曾述及義大利半官方面對於他日軸心國均近東方面所擬實施之政治方案，略謂，德、義兩國共同應允解放埃及，並尊重其獨立，絕非一時的政治姿態，反之，此乃德、義兩國悠久之政策，義大利不但為自身而戰，且為其他地中海各國而奮鬥，蓋現行戰事之結果，必將使近東各國自英帝國桎梏中獲得解放也。

英採取重要措置 保衛蘇彝士運河

▲安加拉六日海通社電 開羅來電稱，軸心空軍不斷襲擊坎爾康塔拉，已使往來於蘇彝士運河兩岸之渡輪不得不停駛，開羅與薩伊得港間之鐵路，亦西破壞多處，埃及鐵路管理局業已宣布該段交通暫時中斷。

▲羅馬六日海通社電 義軍司令部今午文告稱，埃及戰場內機械化部隊、鐵甲軍及砲隊咸甚活動，各處進攻之敵坦克車隊，悉被擊退，德・義空軍轟炸復低飛襲擊敵軍集中地及摩托車隊，若干車輛中火或受重創，敵機於空戰時被擊落十二架，吾空軍猛炸亞力山大及薩義德港務工程，我機四架未返原防，前經宣告被魚雷擊沉之五千噸輪船一艘，業經證實，英機昨在蘭蒂尼附近投彈，但無損失。

法國本年度歲出總額

▲維希六日哈瓦斯社電 據半官方面談稱，停戰以還，法國負擔綦重，國家財富，日感貧乏，所幸財政上調度有方，依賴賦稅收入及發行公債所得，一切國庫支出，仍能應付裕如，查本財政年度之歲出總額，包括經常費與臨時費在內，共計一三八，五〇〇，〇〇〇，〇〇〇法郎，而經常歲入則為八〇，〇〇〇，〇〇〇，〇〇〇法郎（大部份賦稅收入），本年第一季，一至三月之稅收，已超過二〇，〇〇〇，〇〇〇，〇〇〇法郎，照估歲入總預算四分之一強，照此推算，可知本年僅特稅收一項，即不難達到八〇，〇〇〇，〇〇〇，〇〇〇法郎之歲入預算，同時政府現正竭力將支出減至最低限度，際此非常時期，各種必不可少之支出，照例以國家經常歲入彌補，最近為救濟戰時災黎起見，籌款二〇，〇〇〇，〇〇〇，〇〇〇法郎，已在附加稅收項下撥注，該項稅收總額為二七五，〇〇〇，〇〇〇法郎，至本年度收支差額六〇，〇〇〇，〇〇〇，〇〇〇法郎，則已由發行公債彌補之，無須由法蘭西銀行墊款，但因佔領區德國駐軍給養費，負擔過重，政府不能不增發紙幣，藉以彌補，溯自法、德停戰以還，法國每日須付德軍給養費四百萬法郎，旋減為三百萬法郎，上月四日，法蘭西銀行又允撥付國庫特別墊款一六九，〇〇〇，〇〇〇，〇〇〇法郎，以資挹注，去年全年，共付德軍給養費一三〇，〇〇〇，〇〇〇，〇〇〇法郎，其中百分之四十五，係在普通歲收項下撥付，本年一至五月，付出給養費四四，〇〇〇，〇〇〇，〇〇〇法郎，其中僅有二三，〇〇〇，〇〇〇，〇〇〇法郎即百分之五十二，係由法蘭西銀行墊付，其餘百分之四十八，均以歲收移付，惟是紙幣發行過多，亦為危險所在，一九四一年底紙幣流通額為二七〇，〇〇〇，〇〇〇，〇〇〇法郎，一九四二年六月增至三〇〇，〇〇〇，〇〇〇，〇〇〇法郎，本財政年度，紙幣發行額增加尤多，惟查通貨膨脹情形，亦有種種起因，德駐軍多將給養費掃蕩盡淨，此其一，德方將其以前保有之法郎，亦化去一部份，此其二，農民所囤積之紙幣出籠，游資充斥市面，此其三，所幸政府已開始發行儲蓄公債，予以優息，以便吸收農民游資。

匈牙利國會即將休會

▲匈京六日海通社電 匈牙利國會一俟處理振興農業之法案後，即將於本月中旬起休會六星期，國會秋季會期將於八月杪開始，屆時將討論對不服軍役之人，增加捐稅一項問題。

摩勒斯比港被炸受損

▲里斯本六日同盟社電 據塞爾鉢消息，澳洲同盟軍總司令部發表公報稱，日軍轟炸機與戰鬥機昨日襲擊摩勒斯比港，公報並承認稍受損害及死傷。

布拉格恢復常態

▲布拉格六日海通社電 布拉格業已恢復常態，星期六起戲院已重開，足球比賽擁擠之狀可造成新紀錄，自保護地行政長官海特里稀被刺後，布拉格宣布戒嚴已達五星期之久，現捷克人民之注意力集中於國外之軍事及政治之發展，關於國內之情勢報上亦少紀載。

法參戰軍人協會募款救濟難民

▲巴黎五日哈瓦斯社電 參戰軍人協會前為巴黎被炸區及淪陷區其他各地難民募集捐款四百萬法郎，本日由該會主席拉厦爾以四百萬法郎支票一張，面呈貝當元首，元首當即發言，略謂，「請轉告巴黎區難民及其他為戰事而犧牲之同胞，吾人決不忽然忘之，法國同胞休戚與共之精神，決非徒托空言，是故自由區同胞對於淪陷區人民之福利，定當盡力為之」。

蘇聯駐日新使明日呈遞國書

▲東京六日同盟社電 據悉，蘇聯新任駐日全權大使瑪利克、定八日呈遞國書。

英前駐渝武官史比爾陣亡

▲里斯本六日同盟社電 前英國駐重慶武官史比爾少將，據今日路透社報告稱，倫敦方面公佈，已在東亞因職務而陣亡。

登記照快而且好 拍美術照當然更好
王開照相館 南京路三七八號（山西路東） 電話九一二四五

申石伽萬竿烟雨暫停收件
石伽今歲兩度加潤而畫件過多仍難應付不得已自即日起凡指定「萬竿烟雨」之件暫行謝絕諸希諒督

本報特稿

十一・葉門素描（二）

沙那在過去曾經頗繁榮過一陣子，為着與麥加互爭聖地，曾經亂哄哄鬧上一陣子，但最後失敗了。聖地依然在麥加，而沙那亦因此沒落下來了。在葡萄牙未曾發現非洲航路以前，沙那是作為由印度去埃及之主要貿易中心，但海運一暢通，就沒人再來注意這高原上的城市了。這些年經濟不斷的建設，沙那在市容上算是勉強恢復了一點，那白色的房舍與褐色之山腰相映成趣，一直到現在，阿剌伯之樂園這雅號仍舊給擱在牠頭上。在沙漠地區住久了的歐洲人，總喜歡來這兒銷磨些日子，實在說來，這兒的天氣很有點像意大利之地中海岸般的呢！

葉門之薈都是麥加，也就是咖啡之大產地，位於紅海之東南，十八世紀時為葉門故大之都會，有人口五萬人，單說城墻就有三哩長。一七零八年法國人很想在這兒立立腳，但沒成功，莫加之主要之貿易是咖啡與香料，為南阿剌伯之主要輸出港，但自亞丁繁榮後，這兒就也像沙那似地從此一蹶不振。那些過去的繁華也就烟消雲散給人作為追憶之材料了。其實要說亞丁港，也就是地勢佔便宜，為軍事要衝，論貿易真是微乎其微，然而憑着英國人之銳意建設，首先來往的大航船都停泊在那兒，大宗的煤之貿易也移過來了，從此麥加更反映着沒落下來。

葉門除了沙那麥加外，現今惟一的良港為荷台達（Hodeida），其他的大城尚有依布（Ibb）達瑪（Dhamar）都是挾有河流的地方建立而成的。這些城市也有廣大的橋園在建築的式樣上，一切還落後，可是從自然風景來講，倒也都是極美的都市呢。

葉門的文化可以說是阿剌伯及埃及文化之合流，像這一帶地方，在古代都會大大出過風頭，但現今一切都已過去，我們單看埃及同阿剌伯牠們這些年還不是走着倒運麼？葉門又那能例外呢？這情形說起來也不僅葉門如此，整個的近東各國都被那倒退的潮流襲擊着。未來葉門之繁榮與其他近東各國也有着緊密不可分之連繫性。

編者敬白

「近東專輯」自五月廿七日開始登載，至今日告一結束。在這一個中，歐陸戰局，急轉直下，果如專輯第一篇「開場白」中所言：「德國為加強其對蘇攻勢起見，預料其必然在最近的將來，再在北非里比亞方面，捲土重來，企圖襲擊埃及與蘇彝士運河。」戰局的推移，我們竟不幸而言中，此後中東近東整個局面的開展，固然在未定之天，然而我們編撰這一個專輯，也不是徒然的。近東專輯共十一篇，茲再列布其次序如下：

㈠開場白
㈡土耳其概述
㈢叙利亞簡史
㈣宗教聖地巴勒斯坦
㈤埃及縱橫談
㈥利比亞一瞥
㈦伊朗瑣譚
㈧英埃蘇丹一瞥
㈨伊拉克的今昔
㈩沙漠之王國
(十一)葉門素描

此次本報將在可能的範圍內，儘量撰述這些比較有系統的文字，以供參考，如承讀者隨時指示，匡其不逮，曷勝感幸！

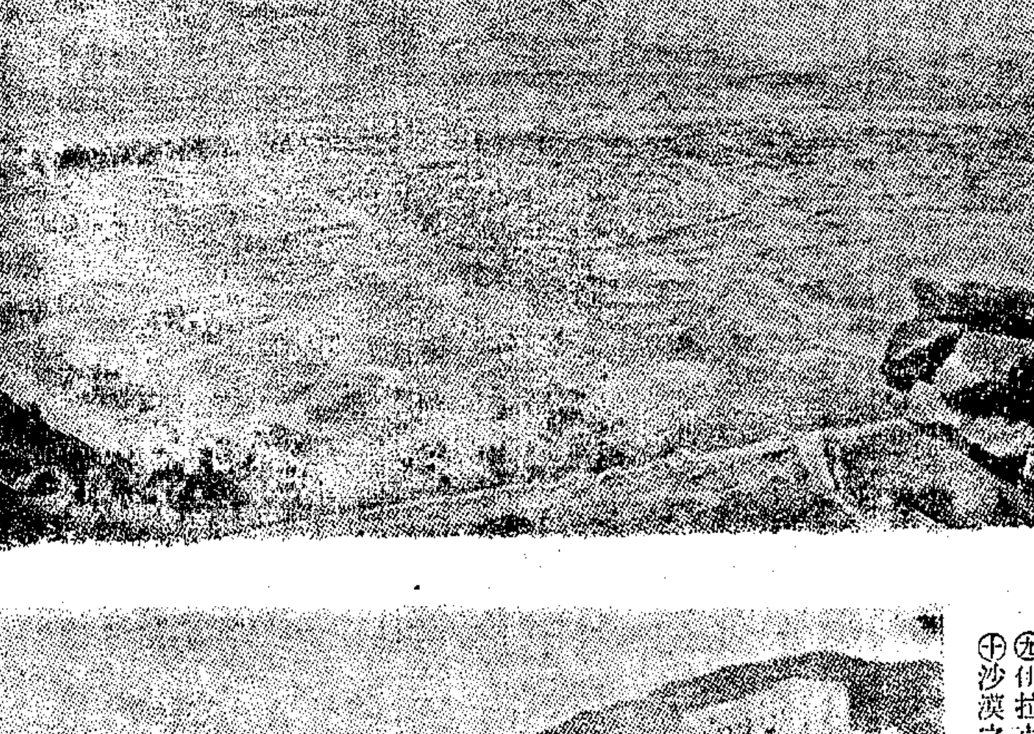

沙那 沙那Sana城之四週，由磚石圍城，右面之營房，係由土耳其人所建。城後之畢爾厄爾亞茶布Bir-el-Azeb，為著名之別墅，景色清幽，市民游覽之地也。

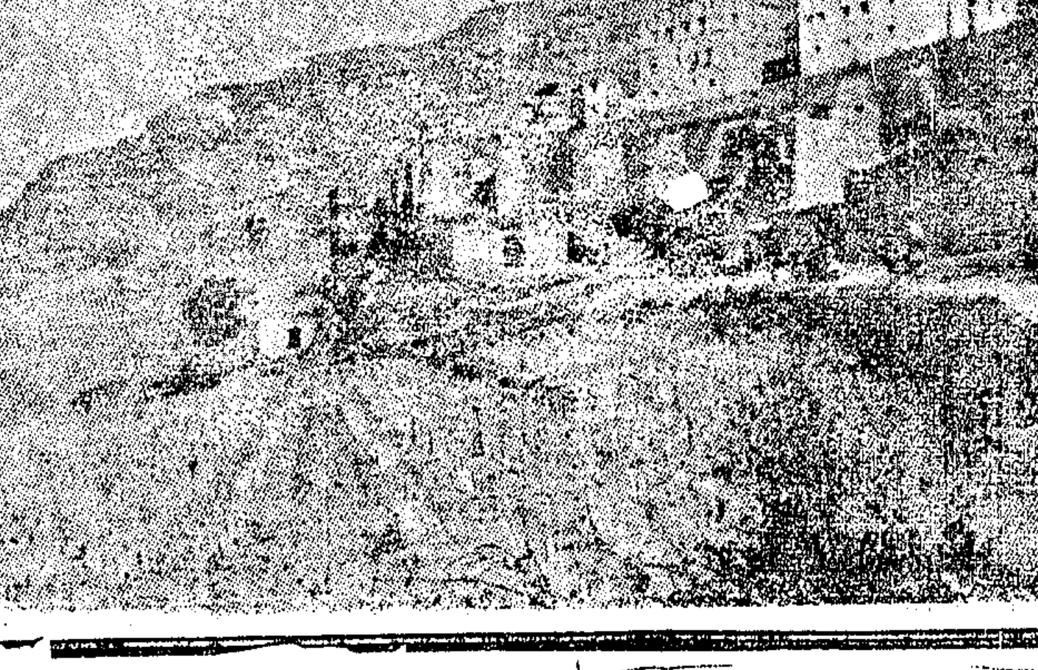

依布 葉門之依布城Ibb，高出海面二千一百八十呎，為葉門最美之城市，四圍築有堅固堡壘。

阿拉伯的古與今

阿剌伯人是一個偉大的民族，對於歐洲文化的貢獻，自有其特殊功業，為世人所不能否認的。關於這個民族，我們在近東專輯中，曾經介紹過他們幾個小的國家，可是僅就地勢和政治這兩點，作了一點簡單的提供，現在我們重把這個民族過去燦爛的歷史，作一有系統的概述，在這中東緊張局勢下，也許足資使助罷！

一・一般的講話

阿剌伯，中國史上稱為大食或天方。它是中國的老朋友。中國在亞洲大陸上有兩個老友，互相作過文化的交換。一個是印度，比較的近一點。一個是阿剌伯，比較遠一點。印度的確給與了中國一些寶貴的東西。可是阿剌伯人給與中國的，卻更寶貴更實用。而且印度人不會建立過橫越歐亞的大帝國，而阿剌伯人卻建立過東西橫貫歐亞，以宗教軍事政治及物質發明等等，演出過歷史上煊爛的名劇。它以經歷三百年照耀史乘的偉大民族，偉大帝國，與亞洲另一個偉大民族偉大帝國中國的唐代——相對峙着，這真是一個很有意義的偶合，值得大書特書的。

中國的一般人，好像不甚覺得有這樣一個歷史大民族存在，他們聽到大食這一個名詞，只是以為考古學者書篋中殘存的古董。美國輸入中國的影片，也有如廷宮寶盒這類片子。可是那些翻譯說明書的匠人，簡直不知所云。把報達譯成了一個古怪的聲音，把喀立法譯作了皇帝。他們知阿剌伯實在太生疎了。他們的心版上，連淡淡的影子都沒有。

其實，我們只要一留心阿剌伯的文化的遺迹，就到處存在。敦門館的鷄鴨，架子上懸有一張照會似的東西，這就是阿剌伯文字。學校兒童日常演字的數字，一二三四五六七八九這幾個符號，就是阿剌伯人所發明的遺跡。我們所飲用的提人精神的加非，最初就出在阿剌伯沿江海的馬查地方，那是一種矮矮的灌木上所生的果子。也許從造地毯等類的東西，也是從阿剌伯人方面得來的一種技術。中國民間的傳說，有所謂回回收寶者，也是表明阿剌伯長于經商，與中國交往貿易的迹象。

中國的民族構成中，居于優秀和主體地位的，自然是漢族。可是那有力量，有精神，有團結意識的，就得論到分布于西北及西南的回教徒了。這些回教徒，就其血統言，果然是土耳其人蒙古人和漢人的混合體，可是就推動的根本言，實在是阿剌伯民族，全世界民族，受阿剌伯民族推動而共入于回教機構之內者，也不能算多。——北非的摩爾人，巴比爾人，埃及人，南段的土蘭人，中段的突厥人，小亞細亞的土耳其人，還有中國西北的土蒙漢混合人——而中國居然與回教有其密切的關係，這不能不說是中國的一種光榮。——然而這一種光榮，卻為中國的一般人所忽略遺忘了。

按阿剌伯人之東來，實循了海陸兩條路綫。從陸路上來的，是推廣政治勢力軍事勢力的武人，但他們只是少數中之少數，實際上是土耳其人替他們推開了場面的。從海路上來的，是，經營商業的商人，這些阿剌伯人，在中國沿海各地，成立據點，建設回教大寺，與中國人密切接觸，他們從實際上擴展了自己的勢力，建樹了真正的阿剌伯文化的基礎。

在中國的政治史上，阿剌伯人參加的分兒，也着實不小。唐太宗之得天下，借助於回教徒之力甚多。蒙古人用回回大砲攻打金人的防綫，克奏膚功，完全利用了阿剌伯人的技術和人才。蒙古人進據中原以後，利用色目人為客卿，替元胡的王室，作種種奇技淫巧的器物。此輩色目人中，實在阿剌伯人為最多。在文物制度上，元胡很重視回回文，甚至定為國子學，回回文，就是阿剌伯文。

最有趣的，是南宋史上泉州豪猾阿剌伯人蒲壽庚這個人所扮演的故事。蒲壽庚以海上行商，仕宋做泉州提舉市舶。當時自明州起以迄廣州一帶的估船，幾乎全在蒲壽庚一人統制之下。南宋受元人壓迫，由臨安退溫州，再退福州，更由福州退泉州，依陸秀夫的計劃，就想利用海船，來對抗元人，即以海軍為根據，樹立趙宋復興之基業。卻不料，中途因為收取內河船稅的問題，得罪了蒲壽庚。蒲壽庚就以海上勢力降元，替張弘範引路，並為元人建立了對付宋人海軍的大艦隊。所以我們不妨說，南宋之亡，是亡於阿剌伯人蒲壽庚之手內。

阿剌伯人自興起於麥加之後，凡自八世紀初以至十五世紀末，近八百年間包辦了歐亞通商的事業。而八世紀後半期，以報達為首都之阿拔斯胡，最努力於海道東行，與中國通商。其路徑，自波斯灣經印度洋，過馬來半島，以至廣州，其後更至泉州，明州，揚州。阿剌伯人與中國通商，起自唐代，

（未完）

人煙稠密之處 即疫癘叢源之處
防疫良藥，夏令必需，已經預備否？
天工水
功能：強心鎮痛，停嘔止瀉，解毒制酵
主治：霍亂，嘔吐，各種痧症，腹痛如絞，氣喘脈伏，手足厥冷等症。
健胃醒神良丹
功能：治痧防疫，和胃消食，解鬱辟穢
主治：感冒時邪，嘔吐洩瀉，中暑發痧，積食不化，酒醉暈船，口乾舌燥等。
五洲藥廠出品 五洲大藥房總發行 B.65

痔科 陳澤禎醫院
醫治時絕無痛苦痊癒迅速 治療期內可以照常工作
包治痔漏根除永不復發 門診上午十至十二時 下午四至七時 新世界隔壁中法藥房 電話92859

德國科學根治狐臭 空前發明 惠臣氏醫師
全上海用德國科學根治狐臭唯有惠臣氏醫師 不用開刀毫無痛苦擔保永遠不發 南京路138號四川路口 下午2至6 星期停診 黃金榮介紹

馮俊英 刮宿 避孕 不孕 月經 精醫婦女

性病專家 張克倫醫師 擅治花柳生殖泌尿器病
張克倫醫師創設克倫醫院二十餘載，經驗豐富，手術高超，採取泰西最新治療法，明於辨症，審於用藥，對於淋濁，下疳，梅毒，橫痃，婦女隱病以及性神經衰弱等症，俱負根治，迅速痊愈，永無後患。
時間：上午十時半至十二時半，下午四時至七時。星期日下午停診。門診三元五角
院址：廣西路遠東飯店對面克倫醫院。電話：九〇八七八號。

普濟醫院 X光檢查每次三元 協助防癆 專家施行人工氣胸術 內科主任朱煒醫師負責主持
陶爾斐斯路三八號 電話八一〇二七

復旦大學招生

（系別）中國文學，外國文學，教育，化學，土木工程，法律，政治，經濟，社會，銀行，會計，各系一年級新生及二三年級轉學生 （報名）六月廿九日起至考期前一日止 （考期）七月九日十兩日 （校址）赫德路五七四號 （入學須知）函索附郵四分

暑期學校已於六月廿九日上課

震旦大學暨附屬中學招生

大學部法文特別班暨高中部報名七月九日至十三日每日上午九時至十一時 考期七月十四十五日 初中部報名七月六日至十一日 考期七月十三日 簡章函索附郵一角

震旦大學醫學院附設高級護士女子職業學校招生

本校分兩部 一部在廣慈醫院 一部在聖心醫院 應選定分別投考 報名七月九日至十三日 考期七月十五十六日

北平輔仁大學駐滬招生

地點 呂班路震旦大學 報名 七月七日八日 考期 七月九日十日

正中中學

今晚報名截止 明日考試新生 校址 南校：金神父路四〇〇號 北校：愛多亞路一六〇〇號

暑校

南北兩校均已上課 尚有餘額 報名從速 章程備索

光夏中學暨光夏小學招暑期秋季男女生

報名即日起。暑期上課七月八日。秋始新生放期七月十日。每日上午八時至下午一時。章程備索。校址：上海慕爾鳴路40號 電話：三五四四三

越旦中學暨實驗小學招生 特設免費生名額一百名

年級 高中普商科 初中小學新生及插班生 學費 高中130元 初中110元 小學30—50元 暑期補習 即日上課 報名從速 校址 戈登路 電話 35261 簡章備索

教育部備案 教育局立案 民光中學·國本小學暨幼稚園招生

年級 高初中小學各級 考期 中小學均七月八日 報名 即日起 簡章備索 校址 膠州路 附註 本校兼收男女寄宿生 暑期補習班尚有餘額

私立濱海中學新八小學暨暑校招生

班次 中學部初高中一年級新生 初二三高二插班生 小學部各級春秋始新生插班生 考期 七月十日 報名 即日起 校址 哈同路 電話 一〇八六

復旦實驗中學招考男女生

班次 高初中一年級新生及各級插班生 七月十九日 簡章備索 校址北京路（江西路西）二六六號中一大樓四樓 報名即日起至考試前一日止

私立大成中學招生

新建原址

班次 高初中一二三年級男女兼收 考期 七月十五日 報名即日起 校址 哈同路六號 電話 三四一五九四四

注意 本校係前新建中學教職員創辦 管教嚴格 學費低廉 新建及其他停辦學校學生持有證明文件者免試 簡章備索

中國平民教育會主辦 梅蘭中學招生

（完全免費僅繳保證金三十元畢業時發還）（校址：戈登路馬白路東首）董事長陳蘭大

教育部備案 教育局立案 民生中小學招生

年級 初中小學幼稚各級男女兼收 考期 七月十九日 報名即日起

暑期班 七月八日上課 科目 國語英語算學常識 校址 北京路（山西路東）四二四號（暑期班成績及格可免試入學）

私立東南醫學院招男女生

（年級）一年級新生（資格）須已在公立或已立案之高級中學畢業者（報名）自即日起每日上午八時至十二時（考期）七月十八日（簡章）函索附郵四分（校址）金神父路口東南醫院內

私立東南高級職業學校藥劑科招男女生

（年級）一年級新生二年級插班生（資格）須在普通高中肄業一年以上或初中畢業者（報名）即日起每日上午八時至十二時報名手續可參閱本院招生簡章（考期）七月廿五日上午八時起（章程）函索附郵四分（附告）本校藥劑科歷屆畢業生除分升學外餘均由校方介紹至各大藥廠大藥房服務（校址）薩坡賽路二九九號

中法 上海法商學院暨附設 私立高級商科職業學校招生

甲、班次 本院分設法律經濟會計銀行工商管理四系二三年級轉學生及各系一年級新生 考期 七月十日 簡章 函索附郵二角 地址 辣斐德路（亞爾培路西）一五九七號

乙、班次 高商一二三年級（初中程度）高職一年級（高中程度）各一班 男女兼收 本校校舍寬敞酌收宿生 管教主嚴額滿不收（附告）本校簡章（附郵二角）

私立國學專修學校招男女生

年級：預科本科一年級及各級插班生（本三除外） 考期：七月十二日上午八時起 暑期補習尚有餘額 程度：預科初中畢業 本科高中畢業及有相當程度者 校址：愛文義路九七〇號 電話：六〇三三七號 報名：即日起 考期七月十四日 章程備索

上海青年會暑校招男女生

本校定於七月八日起正式上課 報名從速 校址 四川路五九九號

三極無線電專科學校

招男女生 威海衛路三十一號馬霍路西首

教育部備案 教育局立案 上海女子中學暨小學幼稚園招生

班次 高初中小學幼稚園各級 報名即日起 考期七月十五日 暑期班明日上課 從速入學 地址 新大沽路五四一號 電話三九九八八

新本女子中學招生

（年級）初中一高中一新生及各級插班生（考期）七月十日（報名）即日起（校址）西愛咸斯路鄭家弄五十七號（亞爾培路口）電話七三八六二

教育部立案 務光女子中學招生

●上海婦女補習學校●暑期班●業已上課入學從速●校址 第一校：華龍路五十四號 第二校：白克路六百卅號 電話 三八一二八〇 三七一六四

（學額）初中一、高師一、高普一、新生及各級插班生（考期）七月十八日（報名）即日起（簡章）備索（校址）戈登路二三〇弄（愛文義路北）電話六〇三七五號（附告）本校仍由前務本女中校長主持舊教員執教

紀念叔蘋公高初中學生第六期獎學金

本處辦理清寒學生獎學金已歷五期，成績超異而家境貧苦無力負擔學費者，得請求補助。凡學業成績超異者，自即日起至七月底止，塡具本處規定之申請書，向本處報名，截止日期以郵戳爲憑：㈠家境貧寒經調查屬實者，㈡品學超異須檢附正式學校證明書及本學期成績報告單，㈢最近一寸半身照片二張，㈣一經本處認爲合格當函約考試日期，不合格者原件發還。錄取後由該生在原校或選擇本埠正式學校肄業，學費由本處負擔，書籍費由本處酌量情形補助之，㈤詳章及申請書函索即寄恕不面洽。叔蘋公獎學基金委員會啓 地址北京路一二一號三樓

叔蘋公獎學基金委員會醫藥服務處增辦小學教師醫藥服務

事啓 本處爲顧念叔蘋公獎學生醫藥之困苦，原設醫藥服務處，茲爲繼續叔蘋公好施之遺志，特聘中西醫師及特約國藥號西藥房以補助小學教師醫藥服務。凡現任本埠公私立小學教師，師範學校或高級中學畢業，服務滿二年以上，每月薪給不滿二百元，無不良嗜好，勤於職務而家境清寒者，可向本處申請。此項醫藥服務以小學教師本人爲限，如需要是項補助者，請自即日起至七月底止向本處申請，手續詳本處規章，申請書及規章函索即寄，恕不面洽。地址北京路一二一號三樓

三友實業社應時棉織品大減價

自七月五日起 展期七天

用後確知廉售貨品便宜者，仍可來買

至今尚未買到便宜貨品者，速請補買

需用便宜的應時品者，快來選買

需用已急出門不便者，可以電買

電話 九七〇八八

常州孫良臣啓事

余年近古稀，所置薄產，均已撥交子女妻室等執管，自行分炊各立門戶，並請親友律師證明立據存照，恐未週知，特此登報聲明

醫學博士 陸秉剛啓事

本醫師爲便利病家起見，自即日起上午九時至十二時仍在三馬路大新街口福利大藥房應診，下午三時至五時在靜安寺路虹橋療養院應診，電話七〇六八九 七二六三九 特此佈告

原料珍貴 製法合理 効力卓著

補血强壯 保利他民

【包裝】二十五瓦 五十瓦 各大藥房均有經售 總發行 武田大藥廠 2-13

上海公共租界 工部局布告

第五五九〇號（爲增加脚踏車執照規則條文事）

爲布告事，照得脚踏車執照規則第三款現增加下開條文：「……閱執照時將本執照呈驗」合特布告周知，此布。

第五五九一號（爲處置未出售之碎米事）

爲布告事，照得公共租界內各米店所存未出售之碎米，辦法聽其擇一而行：（一）自本年七月九日（星期四）起，以每一升半新法幣二元二角之價出售；（二）定日將此項存貨交還本局，如保送還本局應先向本局米糧辦事處請領搬運許可證，請領許可證時無需繳費。合特布告周知，此布。

㈠茂海路七〇號匯山捕房、㈡平涼路二〇四九號楊樹浦捕房、㈢榆林路七〇七號榆林路捕房、㈣狄思威路七五一號狄思威路捕房，再日僑須向日本領事館警察署登記。

西歷一九四二年七月六日公佈

廣東洗種福堂著名出品 洗製男婦兒三大良藥 素負盛名 功效超人一等 上海河南路口第一馬路四九家 電話：九一〇五四一〇

男用 海狗腎精片 主治 腎虧陽萎 夢遺精色慾過度 子嗣艱難 精神不足 氣血兩虧

婦用 烏雞白鳳丸 主治 月經不調 經痛白帶 氣血虛弱 久不受孕 一切婦女疾病 特色 新製無苦味 婦女歡迎

兒服 馬寶猴棗散 主治 痰鬱咳嗽 氣急哮喘 驚風發熱 疳積食滯 一切痰咳 非常靈驗

夏令要藥 本堂不獨以上三大良藥素負盛名 其他各種 十滴水 萬應痧氣丸 八寶紅靈丹 臥龍丹 行軍散 甘露茶 午時茶 如意油 玉樹神油等 功效非常 荷錠 痧藥

兩撤僑輪會合於新加坡
九日直駛東非馬格斯

英文泰晤士報云、新加坡七月四日同盟社訊、自上海出發之康脫凡第、與自橫濱出發之淺間丸二撤僑輪、聞將於明晨在此停泊碼頭、經日美二國當局之同意、駐馬尼剌之荷蘭領事官與其子女三人、同其他撤退之僑民、乘康脫凡第號會同淺間丸輪後、將於七月九日直駛洛倫哥馬格斯、按康脫凡第號載美國加拿大以及其他國家之外交領署官員及僑民六三六人、於六月二十九日離滬、同時淺間丸輪在六月二十六日載美大使格魯等由橫濱啟程、依照日方規定之程序、淺間丸輪在香港與西貢接其他僑民上輪後、即在新加坡與康脫凡第號會合、

法租界保甲會議
確定女性二房東職權

法租界中央保甲警備委員會、最近開星期例會時、霞飛區及中央區代表曾提出關於改良保甲組織進行之各種建議、曾經該會討論議決、其中最主要者厥爲女性之業主及二房東、亦可担任戶長之職、及婚嫁遷徙生死等項、均須向警察署申報等、現法總領事經警察署總監之呈請、已於本年七月二日公布第二二五號署令、將本年五月二十日第一六三號署令所頒布之法租界保甲組織條例第九條第十一條、依上述旨意予以修改、

無綫電機應即登記

工部局情報處公告云、查關於按照日本當局布告、舉行無綫電收音機登記一事、前經本局於六月二十六日以布告第五九六七號公布在案、在公共租界內凡置有或存有收音機者、不論國籍、務於本月一日起至八月三十一日止、向該管捕房填報其姓名、籍貫、住址、職業、以及是否裝有短波收音帶與商標或牌號各項、在七月一日以後購置或租用收音機者、應立即向捕房索表填報、其有違反上項規定者、當依法究辦、并將其收音機沒收、登記書或可向下開各捕房索取、㈠愚園路一七二號靜安寺捕房、㈡福州路一八五號中央捕房、㈢成都路三一六〇號成都路捕房、㈣戈登路五一一號戈登路捕房、㈤閔行路二九〇號虹口捕房、㈥湯恩路六四五號嘉興路捕房、㈦寧波路二九〇號老閘捕房、㈧戈登路二一九一號普陀路捕房、㈨愛文義路二七九號新閘捕房、㈩海寧路八三〇號匯司捕房

藝進乎道
錢鼎

夫造化自然，眞理無極，我人生息其間，充其知覺行爲，取舍萬物，此果何爲耶？曰：我人之爲生也，爲天演化生之一景，其能實現眞理，得其眞趣，成遂生活至於美善，此乃人生之光華；我人得此光華，而人事以興，文化日進。明哲者乃代有所生，有追桑先覺，而窮究自然，有闡明理性，而崇尚道德，有鍊達身心，而功在言行，有富足經驗，而增益智能，使人生益趨光大和樂，復以信仰所歸，期達郅治之域，此皆謀人生之極則。然時地有變易，人事有盛衰，人心物慾，消長其間，眞僞是非，相隨相生，有因智慮身修而得當，有因迂腐積弊而生惡，終於治亂相尋，不可究詰，然則造化無窮之理，人事莫測之數，果非人智之所能及耶？於是有激悟者，乃求諸己，知有自我之存在，可參天地之化育，察芸芸其物之根，循綿綿其生之道，一貫心情，與之無間，以合乎一切自然法則，而成達自我之道。蓋我人所具之形神，非我人可得自私，人多爲自私小我，乃自然所致，殊陣相通之道，存在求自明，非所謂大我所蔽，故無由自明。是以自我乎其中，發之而成事物，而生光華。故人能激悟於自我者，乃能確立人道至高絕對之信仰以赴之，乃能成達其爲眞趣和樂之人世。

至夫萬物，皆有所立，皆有所達，人生之道，所立何在？所達何在？先聖哲之行仁義，要在以德愛人行其所宜，愼思明辨，致乎中庸，綏時弊，維社會，期達相敬相愛，至誠，相親相扶，互濟共成，無所猜忌，無所怨尤，而歸大同，樂善，此爲人生無上之美德，應知發揚而光大之。茲披歷代有幾多光華，照光及於我儕，我儕當知向其光明大道，勉力前行，倘若不此之由，不自取擇，不思進修，難免虛妄自是，或所行無道，至其極，勢必如江河日下，以處今之世，將如何挽救。是以自陷昏沉，尤當奮發自勉，知所反求諸已，激悟自我，行其素志，期達美善，爲惟一歸趣。

藝術爲文化之實質，起於生趣之美，具有創造之機，在表達自我所感，求得眞趣所在也。一民族之興，由於眞精神與美意識之發展，其文物之興，即由其生趣意識之美，乃得發榮滋長。有生趣意識之美，乃得其樂融融；反之，民族間如多見無文無質之虛浮生活，則無殊喪失其根株之樹，即枝葉猶存，但無由有頂生之望，況論發榮滋長。是故求生之道，原在於愛，表見其美，得其生趣，原在於美術而文物以成。人類有文物，而得繁榮悠久，和樂美善，所以欲求民族之興，必待人文興起，須得和樂美善可知矣。至於「愛」爲生之仁核，「美」爲生之良果，「善」爲生之和樂，任何學術思想，如宗教，哲學，科學等，無不感動於美，濫觴於愛，而致於利生和樂。而藝術在本諸自我所感，成達其愛，表見其美而得乎眞趣之樂，抑人之生趣，在所欲求，其求之於外，則唯物是取，求之於內，則唯心是尚，心通物用，乃得其樂。物爲心障，有何趣？人之心理，因時因地，因情因物，而各有所向，然其歸趣，皆好和樂美善。但人之生性，雖於自率，有因放縱物慾，而予取予求，甚至忍心害理，無所不爲，而人道以廢，有因積習既深，而自墮心志，隨波逐浪，茫茫不知所至，甚至惰性已成，不知自處，致形骸僅存，而生機已非，良可悲已！雖然，即之所極，必復其本，人人窮途，豈無反省，反省所悟，未有不思，所以善用其精神自新，循發以進，而求達生活於美善者矣。

白濁變症
上海青春病院
險重之變症多至十餘種

院址：馬霍路二百十一號即威海衛路口 診金：二元 上午九時至下午七時

白濁一病，由於淋菌侵入尿道而成，……若不速治，則變症百出，險重之變症多至十餘種，……本院專治白濁，採用最新療法，……

米店售剩碎米
得繼續發售

工部局頃發布告略稱、公共租界內各米店凡存有售剩之碎米者、得自本月九日星期四起按每一升半新法幣二元二角之售價、繼續發售、或將其存貨退還本局、以上兩項辦法、聽由各米店自擇、倘將存貨退還本局者、應先向本局米糧辦事處請領移運許可證、以資搬運、上項許可證不另取費、

昨公共租界
先後恐怖演習

昨日下午公共租界區域內、先後分段恐怖演習、先是下午五時許、新閘捕房區舉行演習、繼而傍晚七時四十分、中央捕房區在南京路山西路恐怖演習、由警員化裝暴徒開槍狙擊、迄十時始行開放、最後戈登路捕房及靜安寺捕房所轄之愛文義路戈登路靜安寺路等、亦舉行封鎖、至八時卅分始行開放、恢復交通、

理髮店懾於法令
自動減價
削低約一二成不等

本市各當局前通告規定各業於上月十七日起、標價改用中儲券、新價格不得超過五月杪舊幣半價之半、內此有若干商店公司、不按成章、私自抬價、連續被各關係當局徵罰在案、惟理髮業則不然、一方面改以中儲券標價、另一方則將實際價格提高數成、全數較前高漲二倍有餘、各界均有不勝負擔之苦、茲悉各理髮店、昨日起內懾於當局法令、輿論之指摘、故自動按碼削低一成二成不等、但仍超出工部局之規定、但據該同業中人謂、目前水電費飛漲、故實有不得已之苦衷、

據時疫醫院報告
發現眞性霍亂
共八名染疫地點均在南市

本埠昨日傳出衛生上之警報、蓋可怕之虎列拉症、業已在上海發現、據大通社記者向虞洽卿路上海時疫醫院探悉、該院收容之時疫病人中、發現其中八人、所染爲眞性霍亂症、業經工部局化驗室檢驗證實、惟應加申明者、此八名眞性霍亂患者、其染疫地點、均在南市、其中一名、地址所塡雖爲法租界金神父路、惟經調查、亦從南市傳染、茲將此八名眞性霍亂患者姓名籍貫染疫地點等列后、㈠徐馬氏、三十八歲、女、紹興、南市剪刀橋徽寧路十號、㈡田鄭氏、三十三歲、女、紹興、南市打浦橋新新里一〇二號、㈢張葉氏、二十六歲、女、紹興、金神父路剪刀橋徽寧路十號、㈣馮家儀、四十三歲、男、寧波、南市剪刀橋徽寧路七五四號、㈤趙玉生、五十六歲、男、常州、南市剪刀橋徽寧路六九〇號、㈥倪周氏、五十二歲、女、紹興、南市剪刀橋徽寧路十號、㈦王吉安、三十三歲、男、紹興、通訊處金神父路六十九號、家住南市剪刀橋友家、㈧戴阿炳、三十九歲、男、紹興（已死）、南市剪刀橋徽寧路五六〇號、

營養展覽會
今晚閉幕

上海青年會衛生營養展覽、因連日參觀人數極多、業已展期數日、茲聞該會決定今日下午七時結束、此後不再展延、凡本市市民、可趁此最後一日前往參觀、

養濟院孤寡
亟盼各界救濟

本市慈聯救災會分會難民救濟協會各收容所解散後、所遺老殘孤寡、一無依靠者、由慈聯救災會於北浙江路慈願收容所舊址、組設養濟院慈濟所、分別收容一千餘人、養濟院給養、原由工部局籌撥、其餘一切經費、由慈聯救災會担任、現在工部局對於該院給養、將於本月十五日截止、完全由慈聯會負担、每月開支約需六萬餘元、該會本無基金、捐款已成弩末、又值此百物飛漲之時、仰屋興嗟、岌岌不支、尚望各界人士慨發慈心、踴躍贊助、俾此千餘難民、得以苟延殘喘、功德無量、

僞造六神丸機關
先後破獲
並獲案犯三名 抄出大宗僞貨

新北門外民國路興聖街口蘇州雷允上藥號發售之六神丸、名馳中外、歷年已久、致有一般不肖之徒、時常仿造僞藥、在市混售、茲於上月間由該店主人查得有人在愛多亞路安興旅館十八號房間、私設販賣假六神丸機關、爰即委託朱治馨律師代表赴法捕房、派探沈錦芳、夏國祥等、馳赴安興旅館拘獲崑山人樓品棠兄弟二人、當場抄出僞造之六神丸及仿單瓶盒等證物甚夥、帶入捕房聽候究辦在案、茲於前日又經該探等訪悉僞造之徒、在南市方浜路進慶坊半房內設有僞造此藥之總機關一處、爰即會同警區派員協同按址馳往、抄出價値數萬金之六神丸、及仿單等大批僞貨、用卡車運回捕房、并當場拘獲僞造同黨容鍾林一名、併帶捕房收押、聽候與樓等併案究辦、

電梯司機跌死

博物院路一四一號光陸大樓電梯司機人、於昨晚九時、晚飯畢、至六樓將電梯鐵門啟開、擬步入電梯內、不料電梯已被其友人開至底層、該司機人不知、由上倒栽而下、墜入電梯上、血肉模糊、當場身死、

槍殺探員犯
執行絞決

海防路蔣家巷四十二號康立文家、民國二十六年十二月十四日下午突被盜匪多名侵入、意圖行刦、當時事主即狂鳴警笛、致盜未敢行刦、分頭竄逃、但唐明知盜等必不甘心、乃擬防衛之法、會與公共捕房警務處二百三十八號華探目劉學成友善、請求保護、劉探接受請求、遂請劉來家保護、於是日下午八時前往唐家門首、適盜黨又來行刦、與劉相値、而盜等執武器四五支、凡人數衆多、劉寡不敵衆、遂被彼等所執、將劉所穿之長袍及袋內之鈔票、以及公事手槍一支及子彈、一併刦奪、並在其袋內抄出名片一紙、知爲探員、彼等恐釋之不利、竟開槍三響、將劉擊斃、四散逃逸、嗣後匯司捕房中西探員將是案正犯江北人趙小四子（三十四歲）拘獲、查得當時係由趙行兇、解送法院判處死刑、業已確定、昨晨奉命執行絞決、經法官提案訊問有無遺言、趙僅要求通知其家人領屍、

槍殺錢人龍
案犯落網

狄思威路捕房探目李文彬、探目黃思明、近偵悉有大批刦盜潛匿在南市方浜路通順里三十號內、意圖不軌、乃會同當地軍警按址馳往、當拘獲匪犯徐寶裕、錢小寶、李德仁、張蓮生、錢開俊、劉建勳等六人、抄出手槍三支、子彈十一粒、繼又在浙江路愛多亞路北火車站續獲同黨張芝濤、盛麟、顧月林三人、一併帶入捕房、調查之下、得悉若輩除在界內犯有持械盜刦案外、並悉盛麟顧月林二人、曾於前年十二月十五號在靜安寺路仙樂舞宮內、開槍擊斃南法捕房督察長錢人龍一案有關、據盛顧等供、核錢被擊時、任職於滬西某機關、因與共同事張國震（現已死）爲爭奪某項捐款、發生意見、張乃設法將錢擊斃、彼等當時係在場望風云云、飭令收押候核辦、

簽證辦事處
變更辦公時間

工部局情報處發表云、自本月七日星期二起、本局各簽發鄉通行證辦事處之辦公時間、改爲上午八時至十二時爲止、

昨午黃家厙
電車撞毀卡車

昨日中午十二時許、靜安寺路黃家厙有某路有軌電車疾駛經過時、將一日軍卡車撞毀、一時交通爲之阻梗、旋即恢復、

補身强肺

康福多 既能補身 又能强肺

康福多之主要成分爲精煉之比目魚肝油（超力魚肝油）並加入其他人身所不可缺少之名貴成分。既能增强身體抵抗力，又能促進發育，可以任意選擇服用。

正德藥廠發行

燃料飛漲聲中 驚人之好消息
永昌廠出品
麒麟牌麥粥熱水瓶
適合大衆 經濟耐用
衛生適口 手續便利
麒麟牌麥粥瓶 使用法
祗須將米一杯用沸水沖滿一小時便成
每隻祗收成本國幣五十五元贈長柄羹一只
各大百貨商店均售
總經理新泰永
發行所英租界金隆街四十弄五號 電話九四八四七
廠址東有恆路一〇五一弄二二號

電光牌 商標
三星棉鐵廠 南京路石路西
夏令應銷蚊帳，特別廉售！
本廠自織各種透涼羅，製成夏令蚊帳，非特質地堅牢，而且色艷經久不退，定價之便宜，顧客可以比較，如有不合在七天內並可還洋掉貨！
所有棉織實用品：
毛巾，被單，浴衣，浴巾及零剪布疋，現成衣着，皆為本廠精工自造，一律低價出售，歡迎參觀：
三星棉鐵廠 電話購貨隨接隨送 九四八三〇

天津釀酒廠
繼續優待
金雞牌 高粱牌 榮譽出品
純乾酒 高粱酒 五茄皮酒 玫瑰露酒
津沽名師 科學釀酒 健脾化濕 開胃怡神
◀分銷處▶
大新公司 泰康食品公司 小樂天 公興義 全成康 慶永 萬楨 萬和興 高長源 老眞陽觀
南京路七六六號 南京路 法租界小東門外裕興街四一〇三八號 浙江路天津路口四四號 浙江路天津路口 福煦路重慶路口七號 威海衛路四十七號 徐家匯同仁街九八號 西摩路二七五號 八仙橋菜場對面
總廠··上海西河路七百號
發行所··上海愛多亞路口八里橋街三號 電話··八八五六七

香燭大王 大吉 愷自邇路貝勒路口 電話八一二一九號
香燭大王 大生 福煦路馬浪路轉角 電話八四三〇四號
··聯合舉行··
煙盤香
大減價 大犧牲
每紮壹元 買一送一 限期三天 良機莫失
（犧牲三萬紮 自本月六日起 九日止）
如此機會 萬勿錯過 賣完為止 欲購從速

中央運動場
回力球
今午五時半起
賽單打十盤

男女間事 不足為外人道（也）

尤其患有不便啓齒之隱疾，如腎虧體虛・遺精滑精・陽萎早洩・性機無能等症，薔斯疾，不愈，夫婦道苦，齊眉之樂休想，白頭之約難悖，須知室家之好，全憑情愛作用，「作用」既無，愛情亦淡，愛情淡薄，其情感亦隨之惡劣，於是怨耦勃谿聞，反目生，愈久愈烈，其不分道揚鑣，中途仳離者幾希。不然的話，夫婦間有難以形容之潛在牽引力，同時亦有深厚濃稠的愛情，黏如膠，甜似蜜，若磁吸鐵，無可分離。「腦腎丁」為現代唯一滋補強身劑，成份絕優，藥效絕偉，不但遭遇遺精滑精・陽萎早洩等症，功效靈確，他如頭暈腦脹，記憶薄弱，神疲胃呆，四肢無力，神經衰弱等等，購服「腦腎丁」，亦能藥到病除，立服立愈。故「腦腎丁」銷行迄今，已有十餘年悠久歷史，口碑之好，一時無二。四大公司西藥部及各藥房均售，購時請認明「腦腎丁」三字。

黃宣平昨廣播 計口授糧計劃

工部局統制物價委員會委員黃宣平君，應工部局之請，於昨晚八時假座上海電台播音，對於計口授糧計劃有所說明，茲將其演詞錄後。

鄙人今晚承公共租界工部局之囑，用無綫電向諸君講述該局分配米糧計劃，目的是要把分配計畫和辦法的若干點說明一下，這個計畫，現在雖然進行很順利，上海居民領得購米證的也已經在百分之七十五以上，但是還有很多的居民，到現在還沒有領得購米證，而且對於這個計畫還有不明瞭的地方，鄙人現在把他分別說明。

㊀諸君要知道，住在公共租界內的中國人，無論老幼男女，都有領得一紙購米證的權利，凡確是活着的人，便是剛纔出世一天的嬰孩，倘使由當地的保甲或本區的捕房證明確實，有怎麼一個人，就可以領得一張購米證，

㊁凡間接向工部局納稅的人們，一定要堅決地使住屋內直接繳納捐稅的人，代向工部局請領購米證，分給他們，替三房客請領購米證，是二房東的本分，每一個二房東都應該盡他的本分，他不可以不盡，也不可以向三房客索取任何交換條件，二房東若是不肯履行他的本分，三房客應該向本區捕房或保甲告發，

㊂現在已經確定，從本年七月六日起，工部局的米只能夠憑購米證向零售米店買，

㊃一家的人不必統統跑到米店去買米，一個人可以代表一家許多人，這樣一來，排隊軋米的情形可以避免，

㊄你們也不必於每星期的頭一天，趕去米店買米，因為有一星期的時間給你，從七月六日起到十一日止的一星期內，無論那一天，你都可以憑購米證的第一號聯票，跑到票上寫明米店號數的那一家米店去買「工部局擔保你們一定可以買到你們一家所食的米，

㊅納稅人諸君，若使因為一時不留心所以還不會知道在什麼時候和到什麼地方，纔可以領到頭一批購米證的話，請你們於隨便那一天的下午三時至五時，隨帶本年六月季的房捐收據，到本區的發米辦事處接洽，但是你們一定要在七月十日以前往那裏接洽，纔能夠領到頭一星期所派的米，若使還有人不知道什麼地方去找發米辦事處的話，可以向各本區的保甲或隨便那一處發給購米證辦事處查問，

㊆因為民衆謀便利，和使他們一家所用的米都能夠拿到家裏起見，現在設有運米許可證的人，至多可以移運三斗的米，若使數量超過三斗，就非先向工部局米糧辦事處領得運米許可證，一概不准移運，

㊇頭一星期所分派的米是在七月六日到十一日之間，憑購米證第一號聯票購買，數量是二升，其中白米一升半，碎米半升，價錢統共是新法幣五元，第二星期內是使用購米證第二聯票，除可以買米一升半以外，還可以買麵粉大約一斤半，等於一・六五磅，或・七五公斤，

㊈公共租界內外僑居民，如果有中國人的用人，應該把房捐收據呈驗，向分發米糧辦事處替他們申請食米，發給食米辦事處的名單，已經在本年六月二十四日各報發表過，

㊉凡納稅人因為不能夠把六月季的房捐收據呈驗，所以不能夠領得購米證，請隨帶這一季本局所發收捐通知書，到捐稅股第五十四號辦公處接洽，

㊉㊀關於分配米糧計畫，若使還有不明瞭的地方，請用書面向江西路一〇九號統制物價辦事處詢問。

市招漫談
勤孟

市招者，商店之招牌也。古今中外，市招以老為貴。北平有一片店，歷史着實悠久，招牌是嚴嵩手筆，嚴嵩不是善家，他的人格亦不齒於衆口，而該店所以保護唯恐或失者，亦倚老賣老之意耳。

記者曾做過小小統計，大抵市招的命名，可分十類：其一，老闆開店先討吉利，如永盛，茂盛，恆泰，晉隆。其二，地名國名人名，容易使人記憶，如中山，華盛頓，巴黎，遠東，中英，蜀蓉。其三，自翻營業優點，使顧客嚮往，如雲飛，一樂也，津津，二我軒，潔而精。其四，老闆好名，把自己大名移作市招，如張小泉，冠生園，陳阿彼，馮存仁。其五，新名詞既時髦一時，又流行於衆口，題作市招，可省宣傳之勞，如新生活，民生，大都會，三民，勝利，共和，大衆。其六，英美文字的音譯，或同時顧及意義，如米高美，夏令配克，派克，百樂門，亨達利。第七，古代或近代建築物而為一般人所熟悉的，如掃葉山房，梵王宮，杏花樓，頤和園。第八，以招徠口吻題作市招，如試看，好吃來。第九，以營業範圍標於市招，以銀行業為多，如墾業，農民，殖邊，漁業，交通。第十，故作驚人之筆，藉以吸引顧客，如神仙世界，快活林，上天，樓外樓。市招萬萬千千，命名的方法，自然不止這些，此僅就下筆之際，一時想着的略舉其例耳。

上海市招的書寫，除美術體外，幾乎由幾個人包辦着，十年前，唐駝大紅，十塊市招，至少三塊是他寫的，潤筆年獲兩萬金，且有由偶像而趨於迷信之勢。當時傳說，開店若非請唐某寫招牌，三年之內關門可必。唐駝死後，譚澤闓繼起，五六年來，就數量及收入而言，已打破唐駝記錄。其次王紹籛，次于右任，次章嵩，此外黃葆戉，馬公愚所書亦多。

上海市招命名之怪，無過於八九年前，中央大旅社附近的勃郎林食品公司。命名的人大約是瘋子，否則其心可誅！按勃郎林即手槍，顧客光臨該店，豈非自認吃衛生丸的殺坯。此店不關，是無天理！結果，不到一年，長期打烊矣。

八一三前，先施公司本有一橫式市招，沿南京路直展至浙江路，寫着「先施公司統辦環球貨品，中華國產，南北海味，中西器皿，關東人參……」，計長三十餘丈，把它豎起來，高可與國際大飯店並肩，其長大當推全市第一。「八・一三」戰役，該公司中一巨彈，後來重修門面，遂不復見。

市招的面積，一般都以門面大小為比例，但是也有例外的，跑馬廳畔國際大飯店，建築雄偉，不僅上海第一，抑係遠東第一。但其市招之小，令人難以置信，「國際大飯店」五個克羅咪字，貼在入口處門楣上，大小僅與兒童方塊字彷彿耳。

晉園店輒將晉園二字，特別放大，每不明其用意所在，字體之大，足以駭人，筆畫的直徑有大至二尺的，整個字的面積，常有四五丈見方。某算學家說，普通目力，只要視綫無阻礙，雖距離一萬九千密達，猶可清晰可辨。亡友鄭正秋，目光近視，冠於一時，生前嘗偕之散步愛文義路，因未戴眼鏡，記者指着馬路對面的晉園二字給他認，竟答不見。可憐亦復可笑。

自霓虹管發明，市招的裝飾，面目一新，可是這東西很容易損壞，每致筆畫不全，天蟾常成「大晉女」，冠生園變成了「寸土園」。民國二十七年七月中旬，暴風雨驟過，毀損霓虹管市招甚多，國際飯店頂上「天廚味精」四字，竟成「一口大米」，當時看了，原也平淡無奇。目前大米貴至每石千元，能夠「一口大米」者寥寥無幾，這塊市招要是一旦損壞成老樣子，我敢斷定，路人經過該處，必口嚥饞涎不止。

市招命名新穎別緻的，舉二例如下：南京路某眼鏡公司，市招為「OIC」，諧音Oh I See！意即啊！我看清了！鄭正秋之流見之，有不被其吸引而破鈔者乎？泥城橋一浴室名「大觀園」，園中裸體如林，人魚滿池，大觀二字，允稱貼切。

旅館亦如律師，往往不大而大，自承小旅館者有二家，一在北四川路橫浜橋附近，名曰遺忘，一在敏體尼蔭路南陽橋，曰東南小旅社。

市招命名能雅固佳，惟亦不宜過於冷僻，有題飲食店曰「耆耆居」者，人莫之解。問之，則取論語：近者悅，遠者來也。又吾邑宜興北大街，有某書店曰「特健藥齋」，為邑中某名士所題，非無出典，特太雅耳！初開張時，誤會者極多，記者童年，亦嘗上門購取六味地黃丸，店主以為有意搗蛋，余亦為正名而力爭，幾演三本鐵公雞，殊可哂也！（完）

姘識孀婦 兇毆髮妻

廣東路九三號中皐貿易公司職員婁紹卿，年四十歲，住法租界菜市路成裕里五十一號，娶紹興女子張氏為妻，夫婦感情尚洽，嗣婁因時赴八仙橋恒茂里卅九號岳母張王氏家遊玩，得識氏之同居房客寡婦阮施氏，日久發生姘居，婁涎阮多金，竟棄妻如陌路，上月廿九日婁又赴阮施氏家盤桓，被妻及岳母跟蹤前往交涉，並勸夫回家，詎婁老羞成怒，竟當場動武將妻及岳母毆打，氏等威其凶勢，即快快而返，翌日婁餘怒未息，返家後又將妻毆打，氏母女倆忍無可忍，乃投訴捕房，現正飭傳婁到案訊究。

江海關 已廢止英文

江海關八十年來除中文外，沿用英文，自七月一日起，關員名銜由英文改為日文，同時總稅務司署華員一百三十人，亦已在業餘改習日文。

藉詞代領戶口米 鄉愚受騙

本埠自積極辦理計口授糧事宜以來，一般貧苦民衆，均因無需再於街頭平糶，受擠軋之苦，而頗為欣慰，奈一般狡猾之徒，借此造謠，以欺騙居住於近郊之鄉民，謊言向公共租界工部局直接購米，每斗僅售儲券三十元，而此項米款，須先由該通知人領去，鄉民無知，多受其愚，故數日來，持僞收據向工部局領米者，頗為不尠，一旦得悉並無此事，係屬騙局，皆在工部局大廈前號哭不止，其情殊堪憐憫也。

工部局警務處長 嘉許自警團員

英文泰晤士報云，上海工部局警務處處長昨發表談話稱，自警團員，對於警務現繼續有不少可貴之援助，租界內搶刦事件之減少，實有賴於彼等，在此一月內，自警團員共計負責逮捕六十起案件中六十八犯人，而對於其他多起案件，亦給予助力不少，該警務處長又謂，保甲團之組織，其於租界內罪行之減少，實有甚巨大之助力也。

赤脚與着襪
蔭子

六七年前，某君曾帶譏諷的口吻對某女士說：「現在的時髦眞是奇怪，女子的袖子自長袖子，至中袖子，至短袖子，至無袖子；褲子自長褲至短褲，至三角褲；襪子自長統至短統，至赤脚；更加以鏤空皮鞋，並不以為敗風惡俗。男子卻反密層層地全身裹住，在交際場中不穿外套已欠禮貌，倘若袒臂露腿，豈不視為大不敬麼？」當時素愛爭男女平等的某女士，竟噤口無言可答。最近某女士記起舊情，對某君說：「商業競爭，『經濟』之風盛行，有『經濟』小吃，『經濟』客飯，『經濟』旅館，『經濟』設備，『經濟』……，一般商人究竟是最會講究『經濟』的，為『經濟』手續，直截地就在原來價目邊加上CRB三字，眞是兩得其便。別的不說，單說現今的襪子，普通麻紗襪須十五六元儲幣，絲襪在二十元儲幣以上，即以短線襪而論，至少亦須五六元儲幣，安得不人人做赤脚大仙？」某君亦啞然。

近十數年來，大腿美的潮流一起，時髦女子爭相赤脚，脚趾上塗了鮮紅的蔻丹，脚踝上纏一條精細的金鍊，累得幾個學究先生緊眉閉眼，悵着腦袋，長嘆世風日下，人心不古。自物價高漲以後，赤脚之多，賽過蚰蚄之腿，人的觀念也大為之轉移，反對聲中多了一層原諒。

至於仍維持穿襪為原則的人呢，如果你脫下張三的鞋子一看，脚趾上是破洞，脚後跟也是破洞；脫去李四的鞋子一看，也全是破洞；祇要襪統上不出毛病，將就得過去，這雙襪子的壽命，還能喘延若干天。人人抱着「天看見我着襪，地看見我赤脚。」的態度。這種着襪哲學，在現在時代實在是十分流行。我就是其中的一個。我究竟不是時髦女子，用不着炫耀我的腿美—其實，即使赤足，也並不怎樣美觀，既無血樣的蔻丹，又無價昂的金鍊—更加受不了長襪講究的目光，所以在寒冬時，固然是必定穿襪，即在盛暑上街時，亦仍穿着襪子很長的絲襪，不過我究竟是不合潮流了，路人反投了二道稀奇的眼光，似乎說這個女子倒不赤脚！

如果你是方纔過浴到公園去納涼，或是挾三二膩友傍晚時在幽靜的馬路上散步，赤脚是最涼爽舒暢的，但為了數千年來風俗・習慣・種種文化交織成的社會，令人可以舒暢的實在不多，拜客時如果可以照在家時一樣短衣短褲，該是多麼便利舒服，偏要穿着長衫，男的，必須時更要穿上馬褂，原有些拘謹虛套，可是你能不穿嗎？盛宴時撐着硬領的燕尾服，挺直着脖子活受罪幾小時，但是你還希望下次的宴會，你仍有遺榮譽參加的資格。你肯蓬着頭黃着臉上公司買東西麼？所以在納涼時，散步時，自我的消遣中，正似在桎梏的虛偽裏偷取一些解放，而在拜客宴會時，赤脚實在是不登大雅，缺欠禮儀的惡習。有人也許當閒我未脫封建的餘毒，缺欠邀勃的朝氣，不曾打破道德桎梏的禮教，求完全的解放，卻似迂腐老朽一般。為何不實際地求生活上的舒適，卻反被虛偽的禮儀所拘束？讓這世界解放了男女的身心，渲染了濃厚的Romantic的色彩。然而你看，事實上社會果眞是不需要禮儀為維持善良風俗，人類感情的準繩嗎？人與人之間的關係，可能回復到原始時代那麼的單純嗎？何況，在這茫茫的人世間，何處是一片安樂土，還說得上Romantic的色彩？

不過，最近赤脚已非單純的腿美問題了，腿不美的也要露醜了。豈眞是物價的高潮，使我必得放棄我的着襪哲學麼？還是仍抱着我的着襪哲學呢？也許等到物價狂潮再度猛漲時，也會把我捲入赤足的時代狂流中了！

營養展覽會中的食品分類及其營養素分析

社會服務

職指所徵求人才

上海職業指導所近受各方委託物色人才，㊀某工廠聘請女書記一人，須諳日文，月薪中儲券一百元至二百元供膳，㊁某公館託聘家庭導師一位，教養管理兒童三人以老練能耐勞苦為合格，月薪四十元供膳宿，㊂某學校聘請日文教師每小時三元，㊃某保險公司託聘水火險跑街多人，佣金從豐，以上各職如有志願徵者，可親往華龍路八十號二樓該所面洽，概不收費。

振豐貿易公司訊

振豐貿易公司係商界巨子十數位集股創辦，資本雄厚，業於本月六日開幕，專營各種信託業務，上星期六假座八仙橋青年會招待工商實業界領袖，以示連絡，來賓到有陳巳生周鳳儀周文庠等三十餘位，賓主甚為歡洽。

實業中學訊

實業中學係由新蘇中學改組而成，於去多遷至南陽路一八三號，繼續辦理，平日管教認眞，學生亦大都潛心學業，故成績頗有可觀，該校下期特添聘教育界知名人士，分任重要職教，對於品學優良及清寒學子，更定有減費免費辦法云。

▲施送醫藥　本市四川路企業大樓三樓三一四室內王君，鑒於貧病者醫藥無措，處境可悲，願出其餘力贈送醫藥費，凡家境清寒或勞作度日者，一經患病，醫藥無着，或業已就醫而無力繼續就醫，可請親友或鄰居或由病者本人（如尚能步履）前往上開地點接洽，由該處派人調查確實，即憑醫藥單據酌贈補助費，此外尚有免費接生券專備待產之清寒孕婦索取。

際此夏令疾病叢生而醫藥費用之昂貴尤非一般貧民所能負擔，公權受友好之託，舉辦施醫給藥，擔任主治內科各症，時間上午八時至十一時，地址法租界敏體尼蔭路三五一號朱存心堂國醫阮公權。

來函

主筆先生大鑒，敬啟者，閱昨日貴報本埠新聞欄內，有公共租界破獲國際性販毒機關一節，內載九江路四十五號四一三號房間興中銀號經理毛某被獲云云，查敝公司開設在九江路花旗大樓四〇四號，且為興中銀業股份有限公司，而敝公司經理向為鄙人黃友錦，貴報所載，顯有不實處，仰祈照實賜予更正為荷，專此，即請公安，興中銀業股份有限公司經理黃友錦

昨日本報發報時間六點四十分

淋疾最短期化學療法劑
五淋拿根
包裝 二〇片 一〇〇片
本劑一星期之服用能完全擊滅各種新舊淋病 使之斷根 致後日毫無蠢動之餘地
株式會社 塩野義商店上海出張所
上海圓明園路七〇號

萬人爭購的保健品 男女老少的護身符
健全的精神存在健全的身體，採用本品，轉弱成強，強者益壯，抗病力增加，延年益壽……
●血虧體弱●未老先衰●易感疲乏●精力減退
本品奇効驚人！
各大藥房皆有出售
新肝精
株式會社 藤澤友吉商店 大連・天津・上海
NK.172

淋病
阿爾巴基爾（片）
急性・慢性淋疾、婦女淋疾等、現今簡直比頭疼症治的更快
本劑含有最純粹兩種化學元素，立即以少量內服，故殺滅深部組織裡的淋菌，僅僅二三十時間以內，必能解疼、消膿而除根。
二〇片 一〇〇片
總行 山之內製藥株式會社

健胃腸 去疲勞 治脚氣
高單位維他命B1劑
強力米太寶靈片
維他命B1的含量約為啤酒酵母製劑的十倍
（包裝）100片 500片
各大藥房 均有經售
總發行 武田大藥廠
2—6

維他命AD B2肝臟實質綜合劑
A—D
若素之AD
成份除維他命ADB2肝臟實質外，更含有大量之造血素賀爾蒙，故不但可以防勞，且可調濟男女之性慾，對於愛好之新婚夫婦尤有莫大之補助，保持其身體健康。AD有三大特色：（一）不傷腸胃（二）無魚腥味美（三）不起氣化作用，非其他肝油劑所可比也。各大藥房均售
上海若素大藥廠發售

猛攻頑淋即日全癒
初發淋疾、慢性淋疾、慢性淋疾頑淋、均能即癒
向稱難治的女淋 尚且早日痊癒
絕無不良反應及副作用
宋爾遜阿密得系多元的製劑
猛力打淋
內服用片劑
發行所 大學眼藥本舖 參天堂株式會社

申報
召租，召頂，徵求，出售，營業，聘請，特聘，飲食，娛樂，房產十種人事分類廣告一律特價每行每天二元二行起碼十行為限
接稿信箱免費贈送精美實用拍紙簿
請撥電話93248

大光明大戲院

後天 九日起日夜光榮獻映

今天開始售票 後天起冷氣足放

蝴蝶夫人

陳燕燕 劉瓊 （主演）

悽艷巨片

空前富麗豪華

李萍倩導演力作

贈歌 附郵四分寄上海博物院路光陸大樓二樓中華聯合宣傳處即按址寄一份

中華聯合製片公司出品 中華電影公司發行

大華

觀衆要求 今明重映兩天 二時半 五時一刻 八時一刻

一瓣心香 再世孽緣

心底創痕 情天浩劫

璐瑪希拉 葉德立馬 區思李霍 華麗 不朽偉構

天長地久

折翼成大恨，幾寄斷腸血和淚

聚首豈偶然，畢竟共命夢裡魂

是情敵……乃後裔……義女愛人

美琪 祇有今天 二時半 五時一刻 八時一刻

勞勃杜奈 曼兒奧梧朗 歷史巨片

邦爾斯勞頓

"The Private Life of Henry VIII"

英宮艷史

荒淫無度英皇亨利八世之秘辛！

最愛女人吻 更愛女人血

明後兩天 音樂巨片 河上春聲

國泰 今明兩天 二時半 五時一刻 八時一刻

瑪莎史高德

Cheers for Miss Bishop

空谷幽蘭

星期四五六獻映 富麗歌舞巨片 齊格菲女郎

大光明

明天照常開映 今天暫停一日

泰羅鮑華 林達黛妮 麗泰海華絲

BLOOD AND SAND

碧血黃沙

全部五彩

媚眼勾取魂靈！鮮血博得榮譽！

明星期四起隆重獻映 蝴蝶夫人

南京 祇有今天 二時半 五時一刻 八時一刻

夢遊太虛幻境！疑似蝴蝶穿花！

"CAREFREE" 飄飄歌仙

舞王弗雷亞斯坦 舞后琴逑羅吉絲

歐文柏林八支名曲

介紹最熱烈最美妙的「耶姆耶姆舞」

明天起星期六止獻映 摩登丘八

麗都 今天明天 兩時半 五時一刻 八時一刻

南海慾潮 全部五彩美

注意正廳一元

星期五六獻映 落霞孤鶩

金都 電話四〇三三二

威風凜凜 殺氣騰騰

今天日夜三場 二時半 五時一刻 八時半

古典美人 張翠紅

王乃東 李英 王引 尚冠武 王次龍

王氏四俠

美人愛英雄 月夜調情

民兵闖宮 拚死肉搏

金城 電話九〇一一四

爲情而生 爲情而死

今天日夜三場 二時 五時一刻 八時半

周曼華 舒適 宏

哀情大白 雙雙魂歸離恨天

國華哀艷巨片 張石川 周起 合導

血淚鴛鴦

本院代價券限七月十日以前收回掉現 過期作廢

滬光 最後三天 可爲錯過不

二時半 五時一刻 八時半

上午售票 快來購票！

白玫領銜 上下兩集一次映完

龍爭虎門

（公認頂好看！）

胡蝶傑作 星期五起獻映 孔雀東南飛

大上海 電話九三三二二

今天三場 二時半 五時一刻 八時一刻

曹禺原著 膾炙人口 搬上銀幕 更感人深

雷雨

王引（周樸園） 陳燕燕（四鳳） 談瑛（蘩漪） 梅熹（周萍）

本院代價券請儘於七月十日以前來院掉現爲荷

皇后 滿映出品

見識見識

二時半 五時一刻 八時半

五百萬CRB攝製

關東名旦 鄭曉君 主演

胭脂

聊齋故事 因果佳片

新光 電話九〇五四〇

二時半 五時一刻 八時半

袁美雲 領銜主演

日出

欣賞名劇 精神百倍

梅熹 白虹 張翠紅 夏霞 韓蘭根 陸露明 章志直 洪警鈴

曹禺原著·岳楓導演·嘻笑怒罵·針針見血

持有本院代價券者速來掉現 七月十日截止 過期作廢

國聯

二時 七時半

票價不增 二元（捐連）

空前盛舉 二度復映

家

全體明星 祇此一遭

本月十一日起 新片 上集 紅杏出牆記 下集 廿一日起 奇女子

十六日起 夢斷關山 廿六日起 ××

金門 院內放冷氣 更清涼

最後三場 二時半 五時一刻 八時半

珍妮麥唐納 納爾遜艾第

桃花恨

天明 原始風光 原始生活

愛斯基摩

辣斐

二時半 七時半

周璇 白雲 主演

上下兩集 二十本大合併 同時映

惱人春色

人人讚美

浙江

今天開映 二時 三時半 八時半

六角 一元 一律儲鈔

征空烈士

航空巨片

最後一天，莫失良機

明星

今日 二時半 五時半 八時半

星期六日加點

今天開映 劉瓊主演

歡喜冤家

（三場） 二時半 四時半 八時半

鐵血怪俠（下集）

明天映 花開花落 恭喜發財

中央 六馬路雲南路

三時 五時半 八時半

今天恐怖巨片

龔秋霞 顧也魯 姜修 主演

黑夜魅影

本院代價券以十號前限現掉

亞蒙 白爾部路太平橋

三場 二時半 五時半 八時半

王熙春 梅熹 合演

樂園思夢

山西 西北

三時 六時半 八時

新幣 四角 八角

周曼華 呂玉堃 主演

鬼戀

明天映 光明重見

榮金

二時 八時半

哀艷 袁美雲 王引 李英

花開花落

光陸

二時半 五時一刻 八時一刻

西席地爾巨片

龍舟上宛如迷宮 香水池裏大展春色

傾國傾城

明天開映 賭城

杜美

二時半 五時半 八時半

埃洛爾弗林 奧利薇哈佛蘭

熱血男兒

五彩巨片

明天換映 移花

黎明

二點 五點一刻 八點一刻

桃樂絲 克麗 姍 拉摩尼 彭

簾外桃花

歌舞詼諧巨片

（下期映） 熱帶情侶

平安

冷氣開放 兩時半 五時半 八時

李迪克斯 瓊芳妮

萬人合演 史悲壯巨製

沙場喋血

明天開映 隱身大盜

申報廣告刊例

一（特等）（甲）登於報名下以二十六個字高爲一行共廿行爲一方（乙）登於第二版電訊版以四十個字高爲一行共十五行爲一方以上均每日每方一百三十元

二（長行）（甲）指定刊登第一版上封面以八十個字高爲一行每次至少二行每行每日十七元（乙）其他地位長行以八十個字高爲一行每次至少二行每日每行十三元

三（短行）以四十個字高爲一行每次至少三行每日每行六元五角

四（分類）登於緊要分類廣告地位每行二十個字高爲限每次至少四行至多五十行每日每行二元五角信箱每次二元

以上刊費均以儲鈔計算概收現鈔或現鈔票據

本週比賽秩序

國斌盃圓門球聯賽、本星期日（十二日）自下午四時起有三場角逐、女組友隊對鈴聲、男子組強星遇南洋、藥光出戰華南、秩序如次、

友隊—鈴聲（女組）下午四時

藥光—華南（男組）下午五時

強星—南洋（男組）下午六時

圓門球聯賽

由該會會員戴麟經潘鴻海唐佑文楊雲如陳福寶唐根福等組織競賽委員會主持一切、

足球決選 已定在滬舉行

參加東運足球決選、決定在滬舉行、惟日期則尚在審擇中、昨已正式通函有關各方、本市參加東運選手、定本月十日上午全體出發赴京、足球組十五人、

合羣體育會主辦 合羣盃小型球聯賽

合羣體育會爲提倡體育起見、主辦合羣盃小型球聯賽、分甲乙丙三組、甲組十隊、乙丙組各二十隊、均採單循環制、惟乙丙組另分小組角逐、歡迎本市中西球隊參加、報名自即日起至本月十五日截止、報名費及保證金各三十元、保證金於比賽完畢後如無棄權等情、全部發還、報名時間每日下午四時至七時在辣斐德路畢勛路口東華球場內、比賽定每日下午四時半起、但星期日及例假則全日舉行、不售門票、歡迎參觀、現仍須留滬待命、屆時自滬出發者、僅籃球·田徑·乒乓·國術等四組、

勃琪稱雄 獲雙料冠軍

▲阿根廷京城六日同盟社電 據紐約報告稱、星期六林山舉行之美國職業網球錦標賽、勃琪獲雙料冠軍、單打決賽直落三勝列格斯、六—二、六—二、六—二、雙打與列格斯搭配、勝科伏克司與巴恩斯、六—三、六—四、六—二、

體育新聞

新利實業公司出品

工部局衛生報告

▲傳染病統計

一九四二年七月四日午夜前一星期內患病及死亡人數表

症別	租界內及外部局道路外僑居住（人口約五七四三） 患病經報告者	死亡人數	華人（人口約二八一二一） 患病經報告者	死亡人數
天花	[illegible]	[illegible]	[illegible]	[illegible]
猩紅熱	[illegible]	[illegible]	[illegible]	[illegible]
白喉	[illegible]	[illegible]	[illegible]	[illegible]
腦膜炎	[illegible]	[illegible]	[illegible]	[illegible]
傷寒	[illegible]	[illegible]	[illegible]	[illegible]
副傷寒	[illegible]	[illegible]	[illegible]	[illegible]
赤白痢	[illegible]	[illegible]	[illegible]	[illegible]
腳氣	[illegible]	[illegible]	[illegible]	[illegible]
流行性感冒	[illegible]	[illegible]	[illegible]	[illegible]
瘧疾	[illegible]	[illegible]	[illegible]	[illegible]
復發熱	[illegible]	[illegible]	[illegible]	[illegible]
斑疹傷寒	[illegible]	[illegible]	[illegible]	[illegible]
瘋犬咬傷	[illegible]	[illegible]	[illegible]	[illegible]
其他患病者	[illegible]	[illegible]	[illegible]	[illegible]
總數	[illegible]	[illegible]	[illegible]	[illegible]

申報船期表

出口

▲寧波班

海通 七日下午三時 泊揚子碼頭

萬吉 七日下午三時 泊揚子碼頭

萬生 九日下午三時 泊揚子碼頭

常山 九日下午三時 泊太古碼頭

▲定海班（兼灣沈家門）

新平 九日下午五時 泊廣信碼頭

華森 十五日下午五時 泊廣信碼頭

華翔 十七日下午五時 泊廣信碼頭

▲崇明班（堡鎮·南門港）

江蘇 七日上午九時 外灘三號碼頭

浙江 八日上午九時 仝上

▲通州班（任家港·天生港）

華達 七日下午六時 十二號碼頭

旭亞 八日下午六時 十二號碼頭

南通 九日下午六時 十二號碼頭

▲青龍港班（旭東兼灣東一號）

旭東 六日上午九時 外灘十三號碼頭

華平 七日上午九時 外灘十三號碼頭

華鳳 七日上午九時 外灘十三號碼頭

▲滸浦班

華利 七日上午八時 外灘三號碼頭

▲口岸班

八圩港 天伏州 霍家橋 天星橋 揚州 河口 余家板 八圩 五圩 江口

▲江北班

華祿 八日上午四時 外灘三號碼頭

新源 八日上午十時 外灘六號碼頭

華萬 十日上午四時 外灘三號碼頭

達豐 七日上午 同上

▲常陰沙

安和 七日上午十時 外灘新生港

華泰 八日上午十時 外灘三號碼頭

安泰 九日上午十時 外灘新生港碼頭

欲免臨渴掘井祇須

搭寧波輪船者預早五天 搭長江南北洋輪船者預早一天 搭各路火車者儘早 委託新中國旅行社辦理一切

地址北京路國華大樓四百號 電話九〇三七〇

五豐股票公司

華股投資大本營

代客買賣 華商股票 義務報告 股票行市

請撥電話

91331 95042 96309 96810

地址 北無錫路七十三號

簡章函索即寄

源源股票公司

代理買賣 華商股票

愛多亞路二六〇號 紗布大樓三四六號

電話一八八四一

行情最準 服務週到

中華股票公司

代客買賣 華商股票

九江路大三樓 證券 四四 （電話）九六〇七三 九六七三四

商業新聞

盡在股票 昂昂之氣久不衰 似乎目光所注

昨華商股票市況、有上海棉織造廠股票新入市流通、投資者踴躍、市價步漲不回、終日處於買風中、計升至二十一元半、其他各股終比上週六價多見上升、僅新藥業股獨見平疲、市價在小範圍內盤旋、茲紀各市股價於後、

類別	最高	最低	最後價
上海棉	二一·五〇	二一·五〇	二一·五〇
永安	一一六·五〇	一一三·五〇	一一〇·〇〇
新新	一三〇·〇〇	一二五·〇〇	一三〇·〇〇
內衣	四四·五〇	四一·〇〇	四一·五〇
商務書	三三〇·〇〇	三二〇·〇〇	三二五·〇〇
中華書	三一五·〇〇	三〇五·〇〇	三一〇·〇〇
世界書	一四五·〇〇	一四〇·〇〇	一四三·〇〇
大中華	二二五·〇〇	二一五·〇〇	二二七·五〇
南洋烟	八五·〇〇	七七·〇〇	
新亞	五三·五〇	五〇·〇〇	五一·〇〇
中法	九五·〇〇	九〇·〇〇	九二·〇〇
民誼	五五·〇〇	五五·〇〇	五五·〇〇
閘北水	四二·五〇	四二·〇〇	四二·〇〇
華電	三四·〇〇	三二·〇〇	三四·〇〇
生生	二〇·〇〇	一六·〇〇	一六·〇〇

華股日報社所刊載之各公司廠商調查稿件、頗受歡迎、茲由永昌股票公司商得該社之同意、重行選刊「華股專集」一書、業已出版、每冊售中儲券十元、仍由九江路證券大樓六百十三號華股日報社出售、

公債興趣淡薄 形成跌多漲少

公債暗盤、昨市仍未脫盤旋狀況、比較略帶疲勢、因金融界由同順代爲賣出較多、市價曾略形趨堅、比之上週六收盤價稍稍過之、復又回落、買方因無興趣、故亦毫不興奮、做多者皆有五日京兆之想、是以一時難望起色、交易亦因此大減、市價結果、除了種略好一角外、餘均小三五角、成交約祇七八十萬元、茲列簡明表於後、

類別	最高	最低	收盤	比前日
統甲	四〇·三〇	三九·七〇	三九·七〇	跌〇·五〇
統乙	三七·八〇	三七·三〇	三七·三〇	跌〇·五〇
統丙	三七·五〇	三七·一〇	三七·一〇	跌〇·三〇
統丁	三四·三〇	三四·〇〇	三四·一〇	漲〇·一〇
統戊	三四·四〇	三四·〇〇	三四·八〇	跌〇·三〇

布疋走回風

昨日布市初堅後疲、十二磅龍頭細布新單開盤爲二百十一元五角、（本日最高價）低至二百〇一元五角收盤、四君子嗶嘰紅單八元〇五分開、七元七角二分收、廠布趨勢略同、十六磅地球粗布現盤一百九十元、又飛鴻一百八十六元、十二磅地球細布一百七十五元做開、又大鵬一百七十元、長壽府綢六元二角五分、長亭六元一角、木蘭漂布一百七十五元、桃花女士林新單曾高達二百九十二元、現爲二百八十二元、

豆類進意闌珊

豆類市況昨見轉趨疲軟、乃因物價限制聲中店囤進胃皆細、是以行情一致稍挫、計開桑園黃豆六十包、價一百九十五元、崇明沙黃廿包、價一百十三元、虹橋新青黃四十包、價一百七十五元至一百七十元、天津黃豆三十包、價一百廿元、

山芋乾仍不弱

山芋乾到銷俱佳、貨主售意略鬆、價比前下挫二三元、計開揚州山芋乾一百餘包、價一百〇九元至一百〇六元、青島山芋乾五十包、價一百廿二元至一百廿元、

豆餅銷令已動

豆餅走銷先呆後動、市勢初疲後堅、本與前無大軒輊、計開漢口宿餅五百片、價四十三元、利字餅五月份新貨一千片、價

日用品市面

日用品市面勢呈平疲、因人心見疲、故賣買兩靜、做開計鳳凰牌三千元、美麗牌三千二百五十元、雜牌一千三百五十元、固本皂二百二十五元、白祥茂皂二百四十五元、黃祥茂皂二百六十五元、剪刀皂二百十元、白禮氏洋燭仍爲一百二十元、僧帽牌一百十五元、均見下游、

頗呈有行無市、百元、金字塔一千八百五十元、牌一千六百元、美麗牌三千一百元、指南牌一千三百元、國烟金鼠千二百元、金鼠牌一千九百元、仍開二千一百元、紅玫瑰牌一元、其餘實買寥寥、計金大樓牌小、昨結果價爲一千三百五十元、如金槍牌交易尚盛、而價仍見七百元、比週末稍有參差、日烟女牌三千九百元、五華牌三千五十元、品海牌四千八百元、仙八千八百元、老刀牌五千八百元、挽回頹勢、昨市做開如大英牌前生活在火傘高張聲中、實難爲銀根起見、大都削價賤脫、自派得平實各貨、

香烟皂燭 進貨易脫貨難 大有食蔗況味

香烟實價、市氣雖振、因客銷及本街兩寂之故、同業派得平實各貨、不能一售而空、

糖股復鬆

糖商合作營業處糖股單、昨市公會交易進出不多、趨勢初堅後軟、有冗許上落、粗砂股開盤爲三百二十二元、旋轉鬆以三百廿元〇半收盤、比上週六降元半、赤砂股初爲三百〇九元、後爲〇八元、降一元、

軍票油批價又增 豆油自造爲難

本市食油、自實行就地製造後、奈因黃豆一再高漲、致成本提增、是以食油批發處今起亦略加、計生油每擔軍票一百廿九元半、豆油一百廿四元半、清油一百十四元半、菜油一百〇九元半、蔴油一百二十四元半、

五十七元半至五十七元七角、蛙耶餅九月份宿貨五百片、價五十一元、又四月份新貨五百片、價五十八元、又六月份新貨五百片、價五十八元半、

華商股票 促進社會經濟 扶植工商企業

永昌股票公司

▲專營代理買賣華商股票

地址：九江路證券大樓二四五號

電話：九〇九二五·九六四九八

組織健全 信譽卓著 歷史悠久 首創全國

聯誼紗號

照常營業

法租界蒲柏路口 地址 貝勒路四〇一號 電話 八五七三六〇八

請看今日之 百樂門

朝氣勃勃物不同凡響

用盡人力物力

改革一切機構

（冷氣設備） （樂隊陣容） （舞侶陣容） （歌星陣設） （燈光設備）

先後調整就緒

本週內尚有偉大節目

○○○○

節目的偉大不得守秘密暫在日好可各界即請安靜稍候好好聽

蘭心

天馬公司

開時 三點 七點半

座價：二元 三元 四元 五元

電話七〇四一四

最後三天

緊張！

世界名劇

閨怨

殷父專制 深閨抱恨 詩友多情 終成伉儷

曲折！

導演：李樸 舞台監督：蕭劍青

★擁擠異常 定座宜早★

開始定座

緊張恐怖偵探名劇

福爾摩斯

程玖改編 洪謨導演

佐臨 舞台監督

陣容堅強 見明日報

大滬 愚園路

（電話）21980

趙山 突 黃君甫

三時半 五時 八時半

白玉珠 大傑作

哀艷巨片 黃金萬兩

有曲折情節 含哀艷千萬 是巨片之王

早請

八仙橋

三時半 五時 八時半

一八元角 儲鈔

本院代價券以十號前限現掉

最後一天 開映

玉碎珠圓

明天映 洞房花燭

光華

二時 八時半

一八元角 儲鈔

陳燕燕 劉瓊 新傑作

洞房花燭夜（下期）

周曼華 呂玉堃 鬼戀

新新 靜安寺

今天 二時 五時 八時半

佛琪 白 妮絲 露

飛行安琪兒

翠雌大打出手！壯士飛沖天！

明天映 卡洛夫 科學女人

中國旅行劇團 天宮劇場

廣西路二馬路口 電話八八九

祇演夜場 八時正

（五元）（三元） 連捐

豪華新作 唐若青 第22天

舞孃失貞跳樓自殉

花花世界

周貽白編 唐槐秋導

轟動轟動

本院代價券限十日月掉現前

卡爾登

訂座電話 三五五五三 七六六四三

時間 三時 八時 ★ 座價 五元 四元 三元 二元

今天日夜獻演

陣容照舊

第二夢

編劇 洪深 導演 費穆 音樂 秦鵬章 舞蹈 Seroff

歡迎諧滑 幽默風趣

連珠妙語 不絕笑聲

急須一觀

上藝管絃樂隊伴奏

張園

芳會 陳曼麗 張鴻雲

申曲場 趙春芳 楊飛飛 參加

情商 姚素珍

今晚四齣

朱秀英 朱秀芳

女看燈 剪刀口 小分總

不售門票 點唱歡迎

送花樓會 件座候教

乘涼勝地 風涼無比

先施樂園

有聲電影 今天開映

周璇主演 梅妃

明天開映 周曼華主演 奈何天

話劇 （日）上本 三笑 （夜）秋水人情

申曲 （日）玉蜻蜓 （夜）雙珠鳳

揚州班 （日）三郎 （夜）小鄭姣

日夜電影 贖罪

戲迷四簧 化裝蘇灘 蘇南歌劇 維揚新戲 女子越劇 名花清唱 歐美魔術 滑稽京戲

永安天韻樓

電影場 今天開映 滑稽上海 淘金記 新華公司出品

明天開映 桃花湖

仙樂團 （日）上本七美圖 （夜）後本呆徒富貴 女子越劇

歌舞團 名歌 香艷 肉感 唱劇

新編新戲 絲洞（西遊記之一） 今天日夜公演 偉大燈光佈景 全新服裝

天蟾 電話九〇五六〇號

舞台 北鴻 春社

全體演員 今夜開演 好戲部

八珍湯

明天 清官冊

三家店 打登州

明天全夜 甘露寺

秦英 蘭 四郎探母

榮記 共舞台

電話八五八八九 八四八〇八

對號入座 十一時開始售票

最安當先買票

天炎時熱 還是每夜 滿盛

今夜前部 請早 緊接後部

老牌 科學大火

白娘娘火燒現身

獨一佈景 活動金山寺

陳桂蘭 大段唱工

活動祭塔

水漫金山

李如春 王桂卿 巧耍火鐵鍊

開打 出手

後部 白蛇傳

鑫記 大舞台

定座電話 九〇二〇〇 九〇二〇〇

林樹森領銜負責貢獻

勿怕天氣炎熱

仍舊照樣

滿客

電風四放 陰涼如秋

今夜務祈請早

劇情緊張 佈景偉大

科學的閃電 四神劍

本 三 祥雲 五彩

包使諸君看了拍案驚絕

上午十時售票

三門街

備有專差送票

更新舞台

電話八七七七一七 九〇三〇二

座價

臨別紀念祇有三天

今天夜戲

李瑞亭 新劉傳宋宋趙葉孫

全部瓦崗寨

臨別紀念 明天夜戲 祇有兩天

葉盛茂 御菓園

趙松樵 益都淚

宋紫萍 女起解

孫 傳 宋 劉 高 哭祖廟（全部）

臨別聲中 新戲預告！

全本 取滎陽

火焚紀信

黃金大戲院

地址 八仙橋 電話 八四一一四

座價

臨別紀念祇有三天

今天（六時起）夜戲

頭本 二本 三本 四本 雁門關

明天（六時起）夜戲

五本 六本 七本 八本 雁門關

李阿毛衛生信箱
投函詢問病症寄白克路二五〇號

（楊雄問）兩足浮腫，腦力不足，何以療之？（棣文德問）⊖步行，⊖檢驗……（甘霖問）……（陳忠誠問）……（甫文問）……（沈衡問）……（秦舜問）……（小便黃）……（鄭英問）大便是否有鮮血……何法治之……請服醫檢驗……
（徐生寧問）（答）……（何紫……）……（馬達……）……（閻吉生問）……（寶長生問）……（周誠玉問）……（周女士問）……

春秋

求學之路　須要自己去拓展

譚彤

今後青年學業問題的嚴重，由於新聞界的首先公開討論，已引起了社會各方面深切地注意。每天的報紙上，總有幾篇青年學生，尤其是本屆的畢業生，向社會呼籲的文字。儘管他們都在喊着「什麼是我們的出路？」但現社會所能給與他們的！只有空虛的同情，而無滿意的答覆。雖然，我個人對於這個問題還沒有切身的關係，但去年今日，我也是陷於同樣的苦悶之中，現在雖已僥倖地獲得一個求學的機會，又何敢稍存「隔岸觀火」的心情？我願以這一年來就學的經過，提供作本屆中學畢業生的參考。

記得是去年的六月中旬，畢業考試考過了，同學們都在興高彩烈地大談其出路問題，有的預備繼續升學，有的已謀好了相當的職務。當他們徵詢到我的計劃時，我一字也回答不出，只能報之以苦笑。的確，在那時對於這兩點都沒有一些把握；去年的生活指數雖較今年爲低，但照我的家境，還是不能供給我讀書費用，就業吧，則感到既無能力，又無人力。在這樣的情形下，苦悶可謂達於極點，雖則苦悶，但我毫不失望，存在於我的內心，一直有着這樣的一個堅强的信念：只要我努力向前去追求，前面就決不是懸崖絕壁，一定有一條可走的路。於是我一面寫了許多的信給我的親戚故交們，請他們在可能範圍內予我以幫助，一面每天在翻報紙，想在上面尋得一個機會。終於有一天我得到兩個可喜的消息。

有一位老先生——我的親戚——願意供給我的求學費用，我因爲不願無故接受下這樣一個大的幫助，便婉然地謝絕，最後，他懇切地同我說：「我知道青年們都不甚願意接受人家的幫助，現在讓我們擬定一個……力量去幫助別的清寒學生就行了。」雖然我終於因獲得了別的機會而未接受他的幫助，但這種仁義可風的美意，卻深深地感動了我，希望社會上有錢的人們，都能效法這位老先生的。

第二件可喜的事是報紙上登着一家工業學校免費供給膳宿的招生廣告，在我，則認爲比前者尤爲興奮，可是爲了立定自己的腳步，乃不得不各方面調查它的背景，後經某報代爲查覆，原來是幾家工廠爲要造就專門人才而設，宗旨很爲純正。於是我就去報名應試了，出乎意料之外，雖招收二十人之多，而投考的卻僅二百人，——我想，或者有一部份人因不明情形，而不敢去考吧——所以幸運得很，竟也錄取了。因爲我們要在兩年中讀完四年的課程，一星期須上三四十小時的課，由於生活的安定和缺少外界的誘惑，我們也不覺得過分吃力。很快的一年過去了，雖然環境會時常變遷，沒有人能擔保此後的一兩年也能安然渡過，但過去的一年我能獲得求學的機會，卻是值得自慰的！

魯迅先生說過：「什麼是路？路是從荊棘中開闢出來的。」由於這次的遭遇，我更信它的真確。朋友們，不要爲了前途的阻礙而灰心，堅定自己的信念，用自己的努力去拓展前途，不要讓時光在苦悶中溜去！

機會不會在前面等待你，卻要你自己去追求。

夏令三浴

若賢

所謂夏令三浴者，即日光浴，冷水浴，與腸胃浴是也。前二者爲我人所熟知者，而後者常不爲一般人所注意。若我人常常使行此三種浴，不但疾病與我人無緣，即是患有胃腸病，皮膚病者，往往能收不藥而治之效，故夏令乃我人惟一改進健康的一個好季節，切莫讓他輕輕的逃過才好。今把此三種浴略加說明於下。

日光浴

在夏季行日光浴，效力最大且極爲便利。夏天我人衣服單，與日光接觸的機會最多，直接能增強我人皮膚的抵抗力，間接可增進血球數量和血液循環。且因日光中紫外綫的作用，能殺滅皮膚病中的細菌，常作爲皮膚病自療之一法。在夏季使用日光浴，時間不宜過長，十分鐘至一刻鐘已足夠，否則常發生皮膚灼焦，頭昏，目眩等現象。行使時身體時常轉動，使全身都有受到日光的機會。頭部須有物遮蓋，且能戴上一副黑色眼鏡最佳，以免有上述之現象的發生。使行地點室外室內均可，在室內舉行時，須注意開窗，因普通玻璃不能通過日光中的紫外綫的緣故。

冷水浴

不論冷水浴如何使行法，必須摩擦，其最重的一個步序。因爲冷水浴後，能使體溫降低，並且發生毛孔收縮等現象。所以必須全身摩擦至覺得溫熱爲止。冷水浴在夏天尤爲我人所歡迎，浴後涼快異常，清醒神志，且能增進身體各部器官工作的效能。

腸胃浴

所謂腸胃浴者，即絕食一餐而代以相當之水或其他食流質食物之謂也。可使胃腸得到一個充分休息時間，增進消化與吸收能力，胃腸病亦無從發生。因爲胃腸病，常因食得過飽所致；胃部既無充分之消化力，往往發生一種毒質餘留在體內，因而致胃腸中毒，即我人所謂自毒（Auto-intoxication）是也。此法雖不日日行之，每週數次已可，不論早晚皆宜。惟實行時多飲流質食品，因我人數日不進一餐，不會餓死，而不能數日無水而生。

皮鞋與西裝

納罕

天地良心說一句，皮鞋是便宜下來了。起因當然是法工部局的一紙皇皇處罰佈告，一條霞飛路，從蒲石路到金神父路一段，走不上三五家就有一家罰令停業×天的佈告黏貼在玻璃窗上，據一家受罰的皮鞋店主語人：被罰後已自動訂定價打了一個七折，目前櫥窗裏大致是動轍於二百元左右，一三百元以上的皮鞋已告絕跡，一般紙見價目單直綫向上而在年來絕未回頭的朋友覺得他的「視覺」已舒服了許多。

受罰的店家，一致强辯爲原料來自黑市，然當局已將此項理由駁斥了，同時更抄查了痛做投機黑市的前話二十餘家，予以懲戒，惟其店家於黑市漲來意抬高了，（當然有大半店家本身草囤了若干原料而惟恐天下不亂。）生活程度高漲，於是一無止境，這一次皮鞋店開刀，雖則二百元CRB在中等階級還是可望而不可接，可是比之半月前的三百元已覺寬了，倒還嚥嚥了！

爲着研究市價，不，算是打聽市面價目吧，偶然走進一家西服店問料子，一問之下，每碼二百元以下的貨色據說全是「落檔貨」，亦即所謂少有人顧問的繁脚貨是也。有一塊料子的價目是每碼六百二十元，打七折，實價每碼四百二十四元，一身西裝二碼七五計算，加上做工共計一千三百六十六元CRB，（據說二百元做工還是用的起碼襯料。）王家沙有一家櫥窗裏的一身西裝看看嚇唬，一問價錢是二千元。據某一家店家的學徒懇切表示：「斯鮑坦克司」，棋盤街已不出樣版，價錢是有，出六千元CRB可以首到，上次看到王家沙那一身還嚥嚥的西裝，證實下來已非斯鮑坦克司，無疑。

市價飛漲，皮鞋店下來讓西服店最厲害，同時尚未聞有必罰如皮鞋店那樣痛快的情節，呢絨自改爲CRB計算起，日不在看漲中，遑論按照八月二十六至二十八日之對折及六六計算，恐怕小行亦且三級跳了，眞是「窮人褲子二丈洞，換季日子何時來。」

鈔票頌

渭湃

此次管氏假八仙橋青年會舉行「歷代鈔票展覽會」，徘觀者極衆。偶憶俞申五先生所作鈔票頌，極有意義，茲錄之如次：「一鈔票鈔票，本是紙造；不耐火燃，不堪水漂。銀行是牠的監牢，基金是牠的倚靠。不論柴米油，無拘衣履帽，有牠來都辦到，無牠時便不妙。親朋每爲牠參商，夫婦總因牠吵鬧。牠眞是刁鑽古怪惡魔王，人人爲牠惜顛倒，怎怪牠以小子苦逢迎，厚顏不顧人譏誚。闊大少擺威風，祇驕着滿不在乎，兄弟有的是現鈔。」

風雨同舟

何家支

六　一彈指

維城從廂屋裏跳到堂屋裏，陳老太太從後邊廚房裏出來，笑道：「一粟少爺，你隨便走走，我們家裏，不能像府上的房子，又寬大，又整齊，芳官回來給我說過的。因爲我們先前也不是以檔人，這房子是現成買的。我看我兒子，他是不要住這裏，我的孫子孫女兒，越發不會要住這裏。將來我老婆子伸了腿，只有關起來。」維城道：「這房子也不錯，又緊峭，又古雅，他們兄妹回來，就住東邊幾間嗎？」陳老太太一指道：「是東邊兩間，兄妹倆一人一間。」陳老太太開了從堂屋裏通過去的腰門，維城笑道：「一鏡台上，有着花露水瓶，粉盒粉缸，這大概是國芳妹妹的房了。」陳老太太道：「是的。芳官也會淘氣，去年暑假回來，挪裏總是鄉裏的景緻，到了晚上自然有蚊子，家裏可只一頂透涼紗帳子，他們兄妹倆便爭起來，恭官要，芳官也要。我說什麼事都該做妹妹的讓哥哥。葉少爺，你道她怎麼說，她說，現在是男女平權。」維城站在國芳和國器的房的中間，兩邊看了看，笑道：「太伯母我猜結果是國芳妹妹勝利的。我可惜沒有這樣一個妹妹，有這樣一個妹妹，我也是願意讓她勝利。但是太伯母疼孫女兒，也勝過疼孫子的，是不是？」

維城的話，漸漸的脫離了客氣，而陳老太太也給他說的滿懷高興。一會兒走到廚房裏去，看看臘肉爛了沒有，一會兒又來和維城談話。維城遂命把大褂脫了，聞到飄拂過來的一陣肉香，就說「太伯母，你只當我是你的孫子，別當是一位客人，有一樣兩樣菜夠了，不必多費事。」陳老太太笑道：「我沒這福分把葉少爺當做孫子，便是當做孫子，我是疼孫子孫女兒的，他們回來了，也得請他們吃一個痛快。」維城笑了。（二二）

借小說的電話 91515 專差接送 備有目錄章程 濟心書社 地址六馬路中央大戲院西首

經濟化的中青游泳團

新夢

自己對於別種運動都提不起興趣，然而對游泳卻相當的愛好。往年一到暑天，百忙中總得抽些閒去練習游泳。在這暑假的前夕，游泳季又照例的展開了，使我不自覺的回味到往年和友好練習游泳的樂趣。市游泳，虹口游泳池，乃至海濱浴場，又都像浮現在我的眼簾之前，好比身臨其境的樣子。然而戰事之後，他阻止了人間的一切，使我們和這幾個游泳池也隔絕了四五個年頭啦。

也許有人會說你要游泳，公共租界，法租界，每年還不是有幾個游泳池開放嗎？不錯，然而這些都是營業性質的游泳池，門票相當貴，休息時間，僕歐便會向你兜賣食品，好像不吃一些東西，是不配進這種游泳池的。尤其是今年，游泳池的門票要中儲券四五元，你想薪資階級的我們，够資格常到這些地方去游泳嗎？因此，我也就整整的五個年頭不進游泳池了。

最近，在報紙上發現了青年會體育部的中青游泳團在招收團員，便去要了一份章程，逐條看過之後，覺得的確非常經濟，因此，我很想爲愛好游泳的朋友作一介紹。中青游泳在四川路中國青年會老會所建在室內的，這游泳池自建成以來，年數已相當遠遠。

這次青年會體育部主辦的中青游泳團，日期自七月一日至八月三十一日，適是兩個月。青年會方面，所以主辦這游泳團，宗旨在聯合高級游泳人才，作有組織的游泳訓練，以提高游泳水準和興趣。不過加入爲團員的，事前須經醫師的檢驗體格，患傳染病和心臟病的人是謝絕參加的。能够游自由式，蛙式，側式，仰臥式等，可遊二十碼遠，而會潛水跳水的，都可參加。

在兩個月的訓練期內，包括高級水上安全技能和游藝，各項游泳比賽訓練，初步拯溺術，各種花式跳水，各項游泳成績測驗等科目。訓練時間在每星期二，四，六晚間七時至九時。關於費用，少年會友和學生游泳班友五元，成人會友十元，非會友十五元，這是作爲貼補水費的。

不過，加入中青游泳團的費用果然是經濟，關於資格的限制，未免太嚴格。能够游泳各式的泳而會潛水，跳水者，究竟不多，這樣就祇限高級的游泳人才入會，而一般初學游泳或已會初步的就不能加入。所以我很望中青游泳團除招收高級團員之外，對於初級也能另外招收，使不會或少會游泳的人，也能入團受訓，才符合了提倡游泳的本旨。

「惻隱之心」

匍匐

是席店打烊的時候了，闆上鐵門，湊巧，把一隻花貓軋在上面了，牠掙扎着，哀號着，那副樣子是够可憐的，於是一店人的注意力都被吸引過去了，七嘴八舌的主張設法營救。結果是一經理出來了，他馬上吩咐司閽的拿長梯子去把牠救下來，可見「惻隱之心」，是「人皆有之」的。

然而有人在竊竊私語了：「認爲經理對於貓的惻心超過了一店的同事。目前生活程度像漸漸的紙鳶，而津貼問題卻還沒有合理的解決，雖只同事們也上過「陳情表」，提出一副可憐相來，以冀引起上者的一「惻隱之心」，可是結果竟沒有貓的幸運！於是牢騷來了：人不如貓！」

其實，這問題已經是老調了，遠在兩千年前，我們的孟老夫子就在一位國君面前提出過：「今恩足以及禽獸而功不至於百姓者，獨何歟？」

答：我記不起那位國君怎樣回答，我也不知道這位經理如何僭辯，但祇要你能夠冷靜的想一想，這「獨何歟」，是不難加以解釋的。那就是人與人之間有利害關係在內，而禽獸則根本不同了。這就是中國所以有護牲協會的組織而職工的保障則仍付缺如的原故。講人道的人們看見小販倒提着雞鴨過市，就會說「虐待」，而對自己屬下的職工要求改善待遇，卻是「遭害閭閻」，是並不矛盾的，因爲「人之道」，是「損不足以奉有餘」，講人道的人們，是「人」，也就無怪其然了。然而因此怠工等事情又時有所聞了，幸虧很快就得到解決。但這也不能說是「犯上」，因爲「天之道」，原是「損有餘以補不足」，而況這有餘有餘職工的汗血在內。在目前，勞資關係是應該建築在「同舟共濟」上的，這義又遠在「惻隱之心」以上了，而人貓的不同也就在這裏。

新都　定座電話 九〇三 七六〇　施家劇團 日夜公演　文姬歸漢　二點一刻 八點三刻

全美　綠寶劇場 九日夜七時半場　恭請 ？？？？ 揭幕 ？？？？ 剪綵　北京人　陣容堅強　仇銓 狄梵 冷山 李麗 李婉蘭 吳夢當 金……　周起 孫景璐 馬笑儂 徐立 梁天 黎左 張鳳流

高尚劇場 特裝冷氣　綠寶　九日夜場獻演　定座電話 九四四 四四　十萬觀衆看過 皆譽名劇人之名不當愧　孫景路 領銜主演　北京人　曹禺名著 百看不厭　日場二時半 夜場八時 座價五元 三元

協興公司管理　紅寶　新世界原址　電話 九〇六七二　時間 三時 八時　座價 四元 三元　今天日夜獻演 五幕哀艷悲情時裝新劇　編劇 蕭林　導演 曾存樸　汪殘紅　舞台監督 常少白　張蓓 羅汶 ……　一對姊妹花 皆是薄命人 同情人 不知誰害誰　現代劇團演出

萬衆矚目　影壇笑匠？？？登台主演　地點？日期？

龍門　電話57168　江笑 笑 主演 祝枝山 大鬧明倫堂

浙東　電話92534　丹桂劇團　今天日夜戲 珍珠塔　好媳婦

皇后　電話95912　姚水娟 李艷芳 錢秀靈　今日 分鏡玉　今夜 香菱

大中華　後歡　今天開映　紅牡丹

九星　越劇 標準 商芳臣 林黛英 毛佩卿　今天日戲 玉堂春　夜戲 梁祝哀史

璇宮　最後二天　亂世夫妻　蔭與鈕

申報分類廣告　召租 聘請 娛樂 房地 徵求 待聘 營業 出售 飲食 醫藥 產　十種人事分類廣告　請撥電話 93248

招尋　陳錫榮覽　汝所做之事余已與前途接洽通信或來余處兒顧學淵白

徵求　高價徵求一切文具

高價徵收文具　派克筆　重價徵求複寫紙製造方法

集團結婚　美亞貿易公司 徵求克寧奶粉 Tel. 33026　徵求財東　徵求 鄙人自建新廈已將完竣急擬配購電冰箱一只並上等房間木器及地毯　中西裝　三花牌麵粉　電話21134 徵求電話及包車

徵求仕宅　徵求1941別克汽車　徵求引擎　香烟　申報十種人事分類廣告

南京路霞飛路大馬路 徵求外埠地產　徵買市中心區空地　安孚地產公司徵求地產　徵求老閘區或成都區店面　徵頂花園洋房　徵房地產　徵廠屋　徵求房間　徵求脚踏車　日文

首創破襪彩　強民公司 煙火燭皂 日用藥品 人丹 萬金油 八卦丹　兼營薄利出賣　重價收買鋼表金表　五馬路浙江路轉角 禮百列行 鐘表首飾

營業　女職員待聘　某君待聘　待聘　茶房工人學徒　日語教授　招男女推銷員　招練習生　僱用女傭　招請五金拆貨　聘請　聘請　虹光劇藝社續招男女演員　聘請交際員　草紙技師　女服務員　三輪脚踏車夫　女教員　林文炯花露水跑街　聘請方言教師　聘請　徵網球同志

尚有分類廣告轉入本報第八版　收買白煤煙煤　按摩　丹麥女子按摩　按摩　新開按摩院　黑旋風？？　木器 98672 90179　華昌衣莊　專收　洽興申莊　鎳幣　郵幣　古玩字畫珠寶翡翠　金鋼鑽 首飾店　圓頭別針 華達行　店面裝璜　舊雨衣變新雨衣 和豐公司　精修無線電　美歌無線電公司 代客拆除短波及檢查機件　世界無線電行 電話33055

分類廣告

（接第七版）

仙草露 專治狐臭
用仙草露一次可保持五小時絕無狐臭，繼續用七日，狐臭完全消滅，業經多數患者實驗。新新・先施・大新・西藥部均售，每瓶七元半。電話38527雷電藥廠出品

營業

支票
經營商業首在運用資金，鈔票呆滯，惟恐不靈，而既若無特利息可計，進益還防意外損失，為今之計，用支票向滬中銀號介紹開戶，支票保障穩固，二百元即可開戶，支票利息每日下午五時辦公，免費。

代打文件
本公司專打中文件及油印，富有經驗，立等可取，比眾便宜。北京路一八一號精藝打字機公司。文化打字社。
打合同議單每紙五角，電話接送。九二一八一八二九二二一中滙大樓五一九

出租房間木器 四馬路廣東路東首會樂里底卅七號王生記木器號

出售

集中大藥房
白克路七四〇號　電話三六三四九
強力米太寶靈片　特價發售

廉讓西藥
斯得鹽鈣葡萄糖酸鈣，得胰島素 拉芬奴佛，維他命B依米丁消梅，其他西藥到北京路泥城橋中法大樓三一九李
醫師回鄉廉價出讓　阿的平片 山得爾，地爾丸 水銀柱，本針
代收保利他民空瓶代價，儲票一元　驗經美精　鈦扇

●維他命BC廉讓
拜耳Betaxin（培他生）針15×10mg羅氏Redoxon（力度伸）濃針25×5c.c.電話71569楊

來佛氏根治臭虫
德國除虫專家 貢責 每瓶十元　電話五〇〇一六
衆售特製殺虫藥水 函洽滙山路六三九號

樟腦丸　每磅十元　殺虫力特強　粒粒圓大　電話三三一七三

五洲五條皂
超等老牌 每箱120塊裝特售180元，有時每條二磅售四元，每箱廿五元十條起送。大號花露水一瓶 贈品老牌 批發144塊裝特售150元。欲購從速，請打電話九三六〇四 電話二〇一二五（星期假日送貨）
白蜜肥皂
州 威利行

陸有餘廠出品
圓盒裝每打儲鈔四十八元
144盤散裝每打儲鈔四十三元二角
鳳凰牌老大號蚊香 功效最靈
40盤袋裝每盒儲鈔十四元四角
樞司非而路一四八電話二〇四七九
電話聯繫貨品隨接隨送

●圖書館暨藏書家注意
茲有中國出版全新布面精裝內部一部及欵已付清之末二期預售單一併廉讓儲鈔五千元，欲購者請於辦公時間內至河南路521號寧波路口四川美豐銀行詢李平良君接洽　電話97120 亦可

◉網球廉讓
新法幣一千二百元廉讓　電話11747
Slazenger網球一打 原封新出讓　一時至七時　鄧祿普牌網球四只出讓 請打電話九九下午二至五　原以網球施

網球　出讓　一三七二九　十二下午二至五

鋼琴　出讓　茲有德國製造琴一架，出讓廉價，地址環龍路二七七號，近福開森路西愛咸斯路口六號

亞米茄　最新式名貴18K金手錶方形一只出讓電話一八二八〇請洽

廉讓　全新Mido十六鑽女式金手錶一只，又全新派克接尾金筆一枝，廉讓儲券二三千元，臨摩司路小沙渡路五六〇弄十五號裘洽

摩登傢具售廉
房具廉讓 沙發 大菜枱 椅 子 圓桌 等 西愛咸斯路三百弄十二號

申報
十種人事分類廣告
名貴 徵求 出售 物業 特聘 飲食 娛樂 房產 聲明 特價 每行每天二元 十行起碼 限僱用及投函 免費附贈拍紙簿
電話接洽請撥 八四二三九

古香古色套藍水晶燈罩
外國鑲嵌廉讓　化市上罕有最合大家庭裝飾之用 原價銀一千二百元 五千元
Omega亞米茄鋼殼新式手錶一只　Wyler 長方惠勒全新游水錶游水皮帶二千五百元　地址河南路五〇三號錦興大樓四〇七號房

府綢六元
精元每支60碼　色藍白印花府綢二丈八　長五六尺　紡綢七九元　六十元　派力司二丈八　凡購二丈八尺　大新公司對面　世界　條每打八元　府綢二丈八　四九元　各色二寸四寸　條紋每打八元
手帕　售廉　止桃盤街昌興里九八號後門三樓李君接洽
廿十五角元　三十元　各數百打　售完為止　電話98702

新光科學領襯衫廉售
欲買請每日上午十二點前打電話80015吳君洽

玻璃金絲草帽
靜安寺路九二一號愛亭琴行電話九一六二一　舶來自馬尼剌貨，前十餘各不相同價低

●美國HICKOK
純白色玻璃背帶以條子編成其高貴無比願以C.R.B1000。一出讓誠購者請向三馬路太平坊（申報館隔壁）管弄巡捕接洽

●廉讓
茲有勝家縫衣機一部，式活動腳一座，固銅牀及三尺美貨鐵牀各一隻，斐因主人即將離滬，新閘路八一九三號李君接洽

出讓　支廿金槍牌香煙卅條，每條廿六元　拍照底片　九十數十五元
拍過玻璃　新閘路四七號中和醫院洽

廉讓雞血石
印章一對，每枚正方五分，高二寸許，精底無斑，係家藏珍品，現擬以儲鈔六千元出讓，接洽處電話七一七七九胡宅

電冰箱廉讓九成新
Westinghouse　因友人離滬割愛，有意者請駕愛多亞路一一七號義茂祥行

●來路電冰箱廉讓
極合宜冷飲舖做冰結漣等物之用，請駕法租界古拔路一七七號接洽每日上午

小型冰箱　全新美國製造漆噴廉讓　電話一一七九二六及摩凡陀　男用九成新圓形手表連練　式不銹鋼　寧波路五十一號李洽

GE電冰箱廉售（九成新）
有誠意購者請駕西愛咸斯路四一八弄二號

●電冰箱出售
新式六立方尺GE電冰箱一只出售，有誠意者請至南京路一百四十五號凌君洽

$5200藍令跑車　英貨　**$2700老頭平車**　跑車　鄧祿普車墊　各式俱全
$3300　照相機 Kodak F3.5 Ratina $2000　福照號五〇三八電話一二三四
玻璃　背帶 Hickok 透明白色全新$580

慈善急售
校役患病須手術住院，診治文證屬同鄉，力有不逮，坐視不忍，而待救孔殷，將情可憫，現願以$1800為其住院養病之費，新出品全新英貨自由車一輛，車廉物美之車又享慈善之名，願購者當以謝永矢不忘大德，請向南京路慈淑大樓電話一八四八九八讓許代

●三輪汽車式腳踏車
公平廠出品美國貨 Victoria跑車各一輛，德國貨Burmingham腳踏車一輛，老牌華興全新好車，合因原主返鄉委託廉讓，五十一弄（玉佛寺西）看病人阿才
0601 窮紙

出售

英國腳踏車廉讓
茲有九成新跑車一輛，原價1600，CRB4000.00忍痛出讓，有意購者請至北京路五五七號李洽 Tel.32794
速購地址赫德路口松

●平車賣
原來英國貨跑車一輛，新式美國65（鐵包）全新鋼線挽腳架，馬牌紅來斯路14號，別墅價捷足先得，速至西壁來斯路一二八弄14號

象牌新平車　英製全新　$1600　無鏽
仙女牌平車　鄧洛普胎　$600
●路　母院　●號里州　●劉洽九

三槍
BSA跑車約售三千餘元，花鼓剎車，新式八燈，電燈鄧祿普胎，平車廉讓，車身平車，北甫廉讓 National 中天心燈架 一切原，請至西希路九弄十號洽

藍令永備
保價原貨，永紅白色電木，發票平車，甫底，廣惠，路口7C號下午二時至五時過時不候

全新飛利浦
跑車一輛，德國名牌女車一輛，平車一輛及全新飛馬，牌電燈另有英連胎，國鈔安寺路赫德路口金城別墅念七號洽

安達行售廉
新男車時價千七百念，1942年最新式台灣跑車連所電燈特價售二千六百五及英國廿六吋女車四千八百精美流線型，另有德國原配五旗女車連罩綠色紙價 Bremabor 威海衛路541號參觀 零件特價出，女車牌另有德國原配

拍簿紙
凡列登本報上列十種人事分類廣告者均可按下列贈例領取之
贈品辦法
（一）連登三行三次者贈拍紙簿一本
（二）連登二行三次者贈拍紙簿一本
（三）登六行五十行一次者贈拍紙簿一本
（四）多登多贈依此類推
電話接洽請撥 八四二三九

28寸自由車胎廉售
和記行經售霞飛路六五〇號三號房間
●電話七四〇八八號

全新男平車一輛廉讓
$2000　欲購至海九五三號新德行或電4121洽

汽車式自動車一輛廉讓
電話一四二〇六

●飛輪男車
保證貨價一千數百元　名廠鋼牌全新裝保險　靜安寺路九二號　愛亭琴行電話九一六二一
平車（跑車身）九成新，精美新堅固，經濟實惠，金門飯店

跑車廉讓
名廠新型跑車一輛連英貨利車，新胎電燈$2450另有英新式女車一輛及雙錢牌胎一對靜安寺路395號一樓容君
出售海格列斯　快式大方願一千八百五廉讓，看車每日下午一至六霞飛路613弄17號朱

名車廉讓
原配鄧祿普，八成新海格利斯全部硬印$3900中央路16號42室電話16819十至四時外胎，坐墊內胎

讓　五旗跑車3080卡德路王家沙花園31號洽　腳剎跑車2500　平車——400

平車廉讓
廿六吋英國名廠Villers雙飛輕快無比1150元　（維廉）雙錢硬邊胎一副$340元，辣斐德路拉都路1288號

三鎗花古筒剎跑車
威海衛路（慕爾鳴路）五六二弄六號3676
廉售五千五

全新平車廉讓 $1400
拉都路三五七弄六號金洽

廉讓
鄧祿普飛馬牌英新平車二輛全部新女車，電機祇80磅讓$5000$3000紅獅26寸硬印英跑車，祇$1900南陽橋大華里11號朱電8950

專製跑車前後剎車
飛利浦式新式堅巧批價低廉歡迎定製山海關路381號萬順鐵廠

讓海格列斯跑車
茲有三輪腳踏車一輛原價出讓，合意者請至愛多亞路西藏路口吕班路201弄93號
亞美茄手表　三針平表特別廉讓　昌車行接洽可也

廉讓　而

新橡皮榻車
一輛售220元　彈子盤前腳廣東愛多亞路1394弄10號洽
胎全用大蒙天金剛 32×6

包車
廉讓另件俱全，原主歸鄉急欲脫售，有意者請至北京路貴州路口永康里廿一號面洽

包車廉讓
接洽處福履理路拉都路口三五號

●包車
半新包車堅固耐用售價極廉，西愛咸斯路八十一號試看

28寸車胎
大中華胎數付出售廉價，路雲裕里51號三至六時葉洽

●鄧祿普
外胎願以低價出讓，電話接洽四〇三八九王洽

廉讓
Serapic九成新，50小沙渡路817弄8號上午十時程

舊平車
車身完好堅固，麥克脫路近源昌路156號黃啟

●跑車
Pirate牌輕快堅固附件完好連備胎一付廉讓$1,350。四川路261號信托部楊洽

女車$780
頭等車身鋼圈新龍頭新標準，加重胎先來先得威海衛路336

腳踏車鏈廉讓
南京路四百八十號三樓六號汪君接洽

印刷機出讓
茲有二號腳踏架一部，碼機三只，華文鉛字一數，亞爾培路1384號電話61998拍

打字複寫紙
No. 80 Buchwall 一盒牌數十盒，售120元，今以七折廉售，零購均可，電話85119葛君接洽
粹華卡片 愛多亞路1384號

文具廉讓
大中華球胆345三星拷貝鉛筆108鼎牌鉛筆四方夾紙針
電話一四三七四時間下午一時至四時

RCA新型八燈長短中波機
電眼，保用廉讓中儲二千元　白克路六二四弄七號盛洽

讓
全新甲種HICKOK玻璃褲帶一條，市價千元新和來口孚我你他C廿四孔A廿四孔，各一分讓欲者請出最高價至福煦路91弄101號林洽

五尺新台灣蓆灰背大衣
環龍路764弄18號12～2時電79472王洽

廉讓
新製鐵圍桶三百只口徑15"高九寸　大木箱二百只15"×10"×9½"　小沙渡路1233弄110號電話六一一七五

五尺台灣細蓆
廉讓七百五十元　電話一九〇八五

●出售台灣蓆
電話五七一五四二　闊五尺　新幣五千元

德國大菜　好到極點
特別午餐晚餐　茶點　西菜：生菜，湯，一道，四元半　菜：三道，四元半　律茶：茶或咖啡，蔬菜，咖啡　收便　儲鈔　$ 9.00　7.50
靜安寺路赫德路口白克路二七四號　後大華面轉角二四二號
Blue Peter 白心點咖啡室

冠生園果子露
風行市上二十餘年
不攙糖精　配料真實
一杯一歡口甘　精神爽百倍
各大公司各南貨號均有代售
總店南京路電話九〇一一七號　四〇號東石京店

飲食

●鋼琴英文速記會話
教授招初級及中級學生請於每日上午9-12至國富門路80弄33號歐陽君面洽

個別教授英文速記會話
日夜班新成立，附設英文補習，拔古路新邨六三號

會計速記英文
南市民國路六十四號佑福路口寶帶街口廿三號傅校簡章備索

宗美建築學院
建築系並及高中並附設大學程度男女生，職業招名額業招考建築師教授初級，南市民國路1119號速成班，愛多亞路東

三成本會計科
函授招生　中華會計學校　上海戈登路275弄會計學校

流動家庭補習學校
大交校友主辦
宗旨：家庭學校教師家庭教育化
▲簡章備索
辦事處：麥特赫斯脫路72弄15號　電話：三三四九七

招生

●汽車廉售
裝木炭爐一九三九年雪佛蘭今願廉售機件完好有意者請每日上午十二時至一時向葛羅路（嵩山路）十五號江君接洽看車可也

別克　DE LUXE　一九四〇年白色車一輛照原價特別折低廉售請速向江西路四二一號三〇六室電話一八八五八接洽看車

出賣汽車
茲因車主離滬以木炭汽車一輛自用車　一九三六年BUICK岡路九門如合意者請於上午十一時至一時半至江西路二一二號陳君接洽電話一三五六六五

汽車

派克
特大號真金管派克金筆售$750捷足先得北京路460號王

電扇
八成新華通36吋三鋼葉吊扇$500有意者請至廣西路333號曹貨

奶粉廉讓
克寧奶粉四磅售罐勒吐精請至愛多亞路寶院路十號沈　江西路一九七號劉姓洽

大號銀箱廉讓
請至愛多亞路福州路十九號三樓賓洽

乳酪出售
約念袋願從廉出售，高級馬思南路七十三號面洽

丹廉價出售
紅黃兩箱　請駕臨赫德路38號1弄6號

汗馬夾廉售
支32六十支紗紡新式府綢襯衫廉價特別出售尺寸齊備請電9199轉董君洽

●出售
出售如有意者請電一七五五二洽

塊煤小子煤
特價出售　開平塊煤一上海公司　鴻基　電話76503

中英焦作白煤
山東淮南烟煤　北京路浙江路口大陸煤號　大北四號電話一七〇〇七號

●勒吐精奶粉
美女牌好立克奶粉一聽　亦廉讓請劉家弄88號嵩慶當洽

●廉售套鞋
大裏牌元號一打廉售十五元，五號大樓七一五號電話一九一五五元　下午三至五時

廉讓
48吋特別賤售　五馬路南河南路金隆街　內資君電話97428

券
憑券附三元贈男子房中術一冊有圖無樣三元，大房中術性生活秘圖，上海贈品部九五弄六號英行一

三節大單
共廿三菜約　餘三元鍵　八元每客三菜二飯
三星菜客　適合高尚人士
馬四路六七九　電話95995

腹果
果腹強身　衛生妙品　天然小食　多吃不膩　特價廉售　電話八七八九　呂宋路邑廟內

金駝牌鮮橘汁
鮮橘製造，不攙糖精，甘芳可口，解渴怡神
美商白克路五五〇 公司　電話37015

醬油
鮮！鹹！　不變味，久藏十元一斤，批發另議
電話三三九四
（口福公司）

大衆醬油特價
十斤裝只售中儲券十元
電話購貨 51 23 47 17 38 出售

民生醬油
老牌子最鮮　醬既久藏不變，每斤仍只售十元，價不漲，日不漲
電話購貨　〇三二二一

中央象牌汽水出讓
速向北河南路40號1號午後一二時王洽

娛樂

百樂門
舞藝專修學院全負責介紹舞廳　每晨九時至晚十時標準舞普通學生補習新生五元速成保證女生上海派克路一五福德隆邨

拍賣

大通公證拍賣行
電話七〇一五九　（西愛咸斯路九九號　鐵心戲院隔壁）

今日電氣冰箱
下午二時半在本行內拍賣大批鉛皮長桶，花瓶刀叉銀器，香煙及衣箱熱水瓶等不計
皮鞋

中央公證拍賣有限股份公司
准於七月七日上午九時半在本行內拍賣禮拜二
上等紅木無線電 縫衣機 中西木器 古銅器 腳踏車 電扇 各式家具 自鳴鐘 等
廣東路一六〇號本行內拍賣

古玩鎖
大菜刀叉 盆 面盆 四打 十刀 牙刷 等 零物 不計

線電腳踏車理髮椅
來路 中西 磁 一 磁 鏡木 西 桌面 字紙 等

魯意師摩洋行
始於一八四一年　英商 千自 八同 百治 七十 十三 四年 年即

紅木及蔭木衣服
車料器噴銀器　鋼信箱
准於七月七日上午九點半在本行內拍賣，男女中西衣服、器皿、銀器、紅木椅、打字機、錄音機、保險箱、玻璃櫃、西菜桌、鏡子、磁器、Art Metal 鋼信箱及三只
風琴小車、台燈、木器、電燈、床　等

火爐中國電珠各種
吊燈、包車、羅絲、華丁、水泵、紅燈、馬達 八
照相機、本件、瓶架、打字機、印刷機、紙、泥水、香料、油、機、瓦 什

表
機器 電扇 油漆 機件 印刷紙 石灰 水泥 等

國際公證拍賣行
准於八月二日禮拜三下午二時在亞爾培路三八〇號本行內拍賣
亞爾培路　拍賣
玻璃面單人床及雙人床 文具及內
鋼琴鋼信箱　大陸出品
沙發椅銀箱
H. Bord Robinson 鋼琴
打字機　無線電收音機 唱片 電風扇
台灣蓆扶梯毯
腳踏車 男女中西衣服 皮鞋 皮箱 絨毯 絲絨 檯毯 等

房地產

市弄房出售
茲有優良市房二處出售（一）白克路近地五畝八分餘地價（二）大慶里福煦路係房屋廉售　堅固新式價廉便宜有意購者請至寧波路四十號上海銀行大樓二〇三號接洽

南市地畝七連屋廿幢售十萬
南市中華路有地一畝七分，屋廿幢，出售十萬元　接洽電話八四八五六四〇公司

●房地產出讓
茲有公共租界西區地產（威海衛路）地二畝，房屋連地出讓，法幣三十五萬元，請寫信或電話七三四一一五號，接洽者須接洽
良產廉讓
坐落中區環境良好，欲購者請面洽
法界良產出售
一幢　法國公園附近洋房，新幣十萬元，合意者請至大來大樓五〇一號面洽

召盤
店面生財招盤
茲有店面在北四川路，坊九十一號，二層樓，生財機器，又有七號房屋出租，電話九一七〇五
廠屋廉盤
康腦脫路八四九弄有廠屋一所，內有機器、電燈、電話、馬達、火表等，欲盤者請面洽

召租
●公寓召租
亞爾培路亨利路二個房間，三個房間，西摩路貝當路一個房間，靜安寺路又又一個房間，七號一間，西摩路電話等處
▲第一特區
餘屋分租
坐落公共租界西區大三房間，上落電話四八一三
棧房召租
坐落虹口北四川路近處，新式洋房，通便利，租金面議，電話二三一九
▲第二特區
店面召租
亞爾培路龍門路口轉角，有意者請至店面洽
●白賽仲路西式公寓出租
面數九幢，即將完工，九號房屋，福州路八號大陸大樓八一二號房間，東南建築公司接洽

分租
亞爾培路回力球場近處新式洋房，大小房間各一，衛生設備，高尚職業不租，請電話七三九一二，徐君接洽

聲明

莊鼎勳律師代表王如慶君受買巨福路西愛咸斯路轉角房地產公告
據委託人王如慶君稱，茲向業主受買巨福路西愛咸斯路轉角房地產，計地一畝零一分，連同房屋，業已訂約，如有糾葛，應於登報後七日內向本律師提出，逾期概不負責。

莊鼎勳律師代表王如慶君受買格羅希路八十八號弄隔壁即特別區第十三圖第九號第十九坵地產公告

●廢除婚約啟事
發生後，長期分居，以致無法維持，雙方同意解除婚約，此後各不相涉，特此登報聲明。

迪記為受買周春懷周寶坤周妙全等土地所有聲明
茲受買周春懷、周寶坤、周妙全等所有坐落上海市滬南區二十五保十八圖坤字圩地一畝九分，計地三分，業已成交，如有糾葛，請於登報後七日內向本號接洽，逾期不負責。

吳季桐為向上海商業儲蓄銀行滬行聲明所用開啟第三八一七號保管箱租用人吳季桐遺失鑰匙兩柄
所有印鑑圖章兩柄遺失，除已向該行掛失並請求更換新鑰匙外，特此登報聲明作廢。

上海商業儲蓄銀行滬行為第三八一七號保管箱租用人吳季桐聲明
本行接到第三八一七號保管箱租用人吳季桐函稱遺失鑰匙兩柄，已照章辦理掛失手續，如本行於前項遺失之鑰匙持來開箱，概不承認，特此聲明。

大同法律會計事務所巢紀梅會計師代表九江路二二二號龍昌行通告清理帳目暫停營業啟事
茲據龍昌行代表人委稱，本號自本年七月六日起暫停營業，清理帳目，一切事務均由本所辦理，特此通告。電話八〇五四九

沈鏞律師代表王濬泉君受買侯龍珊（即侯龍山）所有法租界地產聲明
茲據委託人王濬泉君稱，受買侯龍珊所有坐落法租界地產，特此聲明。

鄔顯範緊要聲明
坐落寧波北門鄔家衖永豐洋房，業經分產，所有房產歸鄔顯範所有，他人不得擅自抵押或出租，特此聲明。

●推受盤聲明
▲推受盤
盤聲明
推受盤聲明
茲因華隆綢緞公司推盤於龍新記盤受人接受，一切債權債務由出盤人負責，與受盤人無涉，特此聲明。
盤聲明　茲因華東印刷所推盤於新合記，自即日起一切與受盤人無涉。
盤聲明　茲因福泰布號推盤於某君，所有以前一切債務均與受盤人無涉。
盤聲明　茲因康祥生財物料推盤於朱國卿君接受，推盤人欠人人欠均與受盤人無涉，特此聲明。

遺失證章
茲遺失鴻五號職員證章一枚，除向廠方申請補發外，特此登報聲明作廢。
遺失　全啟

遺失存券
茲遺失南京路上海實業銀行第八十三號存款單一紙，除向該行掛失外，特此聲明作廢。
遺失聲明
茲遺失民國廿五年三月一日江海關護照一張，除向海關掛失外，特此聲明作廢。
遺失聲明
茲遺失上海實業公司股票一紙，除向該公司掛失外，特此聲明。
遺失聲明
茲遺失上海天香味寶股份有限公司股票第三十一號一紙，除向公司掛失外，特此聲明作廢。
遺失大聲明
茲遺失滬北區第二十七號戶籍證一紙，除向該管機關補領外，特此聲明作廢。
遺失聲明
茲遺失張愛棠先生所借據一紙，除已向借款人聲明外，特此聲明作廢。
遺失聲明
茲遺失有限公司股票一紙，除向公司掛失外，特此聲明作廢。
遺失存條
茲遺失上海永康銀號存條一紙，除向該號掛失外，特此聲明作廢。
▲支票　股票
遺失聲明
茲遺失本號中南銀行支票一紙，計儲券一萬五千元，除向銀行掛失外，特此聲明作廢。
遺失股票聲明
茲遺失中華書局股票一紙，除向公司掛失外，特此聲明作廢。
▲存單　存摺
莊鼎勳律師代表萬進芝聲明存摺遺失作廢
據委託人萬進芝稱，所有存摺遺失，除向行方掛失外，特此登報聲明作廢。

●遺失存單
茲遺失中興銀行定期存單一紙，戶名UY TO HUA，除向該行掛失外，特此聲明作廢。
▲提單　棧單
●遺失提單
茲遺失平治明棧之堆棧提單一紙，除向該棧掛失外，特此聲明作廢。
▲圖章
遺失圖章作廢
茲遺失朱握椒圖章一方，除登報聲明外，特此聲明作廢。
錢竺芬珠遺失印章作廢
今遺失錢竺芬珠四字牛角印一方，特此登報聲明作廢。
●遺失聲明
茲遺失楊廷鑑圖章一顆，除向銀行公司掛失外，特此聲明。
●遺失圖章
茲遺失膠質印章一枚，為包龍泉印，除向該公司掛失外，特此聲明作廢。
遺失圖章聲明
茲遺失鄒榮昌圖章一顆，除向上海銀行掛失外，特此登報聲明作廢。

醫藥

三友痧藥
熱浪逼人・急痧堪慮
備些三友痧藥
保護家庭・救濟隣友
利人利己・救人救己
每盒五元・買一送一
三友實業社　電話九七〇八八

觀音油　時令良藥